

Jernbanenyheder fra BL

Offentliggøres på **Banesiden, Nyheder, Jernbanenyheder af BL**
Sendt tirsdag 26. januar 2021 til <http://john-nissen.dk/banesiden/>

I denne indholdsfortegnelse er anført alle kapitler og de fleste overskrifter. Der er ud for overskrifterne angivet på hvilken side, kapitlet begynder. Ved at læse sidetallet på næste kapitel kan der dannes et indtryk af kapitlets omfang. Står der intet under et kapitel, bringes der intet. Rækkefølgen er kronologisk i hvert kapitel og dækker hovedsagelig perioden i **uge 1**

mandag 4. januar 2021 – søndag 10. januar 2021

1 **INDHOLDSFORTEGNELSE**

5 **DEN DAGLIGE DRIFT (VEST)**

Lkf-uddannelse i ETCS på Thybanen
Aflysning af MF-kørsel på Thybanen
Første MF-kørsel på Thybanen i 388 dage
Tog M 6309 (Str-Sne)
Tog M 6308 (Sne-Ur) i Ur
Tog M 6313 (Ur-Sne) i Ur
Tog M 6312 (Ur-Str)
Tog RA 5536 (Ti-Str) Hw-Str
Anden dag med MF-kørsel på Thybanen
Tredje dag med MF-kørsel på Thybanen
Hjælpevognsberedskabet K140-05
Fjerde dag med MF-kørsel på Thybanen

DEN DAGLIGE DRIFT (ØST)

9 **PRIVATBANERNE OG ANDRE OPERATØRER**

Spor 2 i Gw besat

10 **KØREPLANER**

Tog RA 5905 mellem Vejle og Give, afgang kl. 05:04, er aflyst
Tog RA 5902 mellem Give og Vejle, afgang kl. 05:29, er aflyst
Tog RA 5909 mellem Vejle og Give, afgang kl. 06:04, er aflyst
Tog RA 5904 mellem Give og Vejle, afgang kl. 06:29, er aflyst
Tog RA 5913 mellem Vejle og Give, afgang kl. 07:04, er aflyst
Tog RA 5910 mellem Give og Vejle, afgang kl. 07:29, er aflyst
Skinnebrud Gw-Gg
Tog RA 5917 mellem Vejle og Give, afgang kl. 08:04, er aflyst
Tog RA 5916 mellem Give og Vejle, afgang kl. 08:29, er aflyst
Tog RA 5925 mellem Vejle og Give, afgang kl. 10:04, er aflyst
Tog RA 5933 mellem Vejle og Give, afgang kl. 12:04, er aflyst
Tog RA 5926 mellem Give og Vejle, afgang kl. 10:29, er aflyst
Der kører ingen tog mellem Vejle og Herning før klokken 18
Tog RA 5937 mellem Vejle og Give, afgang kl. 13:04, er aflyst
Tog RA 5936 mellem Give og Vejle, afgang kl. 11:29, er aflyst
Tog RA 5942 mellem Give og Vejle, afgang kl. 12:29, er aflyst
Tog RA 5941 mellem Vejle og Give, afgang kl. 14:04, er aflyst
Tog RA 5952 mellem Give og Vejle, afgang kl. 14:29, er aflyst
Tog RA 4645 mellem Stenstrup og Svendborg, afgang kl. 14:44, er aflyst
Tog RA 4648 mellem Svendborg og Stenstrup, afgang kl. 15:03, er aflyst
Tog 5450 mellem Hadsten og Aarhus H, planlagt ankomst til Aarhus H kl. 14:49, er i øjeblikket
Tog RA 5450 mellem Hadsten og Aarhus H, afgang kl. 14:27, er aflyst
Tog RA 5465 mellem Aarhus H og Struer, afgang kl. 14:54, er aflyst
Tog RA 5465 mellem Viborg og Aarhus H, afgang kl. 16:39, er aflyst
Tog RA 5467 mellem Aarhus H og Viborg, afgang kl. 15:25, er aflyst

RA 5964 er desværre aflyst mellem Give St. og Vejle St.
RA 5949 er desværre aflyst mellem Vejle St. og Give St.
Tog RA 5949 mellem Vejle og Give, afgang kl. 16:04, er aflyst
Tog RA 5958 mellem Give og Vejle, afgang kl. 16:29, er aflyst
Tog RA 5473 mellem Aarhus H og Viborg, afgang kl. 16:25, er aflyst
Tog RA 5953 mellem Vejle og Give, afgang kl. 17:04, er aflyst
Tog RA 5964 mellem Give og Vejle, afgang kl. 17:29, er aflyst
Tog RA 5474 mellem Viborg og Aarhus H, afgang kl. 17:39, er aflyst
Tog RA 5957 mellem Vejle og Give, afgang kl. 18:04, er aflyst
Tog RA 5968 mellem Give og Vejle, afgang kl. 18:29, er aflyst
Der kører ingen tog mellem Vejle og Give resten af mandagen
Tog RA 5974 mellem Give og Vejle, afgang kl. 20:29, er aflyst
Tog RA 5965 mellem Vejle og Give, afgang kl. 20:04, er aflyst
Tog RA 5980 mellem Give og Vejle, afgang kl. 21:29, er aflyst
Tog RA 5969 mellem Vejle og Give, afgang kl. 21:04, er aflyst
Tog RA 5984 mellem Give og Vejle, afgang kl. 22:29, er aflyst
Tog RA 5973 mellem Vejle og Give, afgang kl. 22:04, er aflyst
Tog RA 5990 mellem Give og Vejle, afgang kl. 23:29, er aflyst
Tog RA 5977 mellem Vejle og Give, afgang kl. 23:04, er aflyst
Ændret behov på Den skrå Bane
Tog RA 5905 mellem Herning og Struer, afgang kl. 06:00, er aflyst
Tog RA 2813 mellem Stenstrup og Svendborg, afgang kl. 06:16, er aflyst
Tog RA 5916 mellem Struer og Herning, afgang kl. 07:03, er aflyst
Tog RA 2812 mellem Svendborg og Stenstrup, afgang kl. 06:33, er aflyst
Tog RA 2813 mellem Årslev og Svendborg, afgang kl. 06:00, er aflyst
Tog RA 2821 mellem Odense og Svendborg, afgang kl. 07:46, er aflyst
Tog RA 2820 mellem Svendborg og Odense, afgang kl. 08:33, er aflyst
Tog RA 2829 mellem Odense og Svendborg, afgang kl. 09:46, er aflyst
Tog RA 2828 mellem Svendborg og Odense, afgang kl. 10:33, er aflyst
Tog RA 2837 mellem Odense og Svendborg, afgang kl. 11:46, er aflyst
Tog RA 2845 mellem Odense og Svendborg, afgang kl. 13:46, er aflyst
Tog RA 2844 mellem Svendborg og Odense, afgang kl. 14:33, er aflyst
Tog RA 2836 mellem Svendborg og Odense, afgang kl. 12:33, er aflyst
Tog RA 2813 mellem Odense og Svendborg, afgang kl. 05:46, er aflyst
Tog RA 2812 mellem Svendborg og Odense, afgang kl. 06:33, er aflyst
Tog RA 2821 mellem Odense og Svendborg, afgang kl. 07:46, er aflyst
Tog RA 2820 mellem Svendborg og Odense, afgang kl. 08:33, er aflyst
Tog RA 5128 mellem Tarm og Esbjerg, planlagt ankomst til Esbjerg kl. 10:40, er i øjeblikket
Tog RA 5321 mellem Ikast og Aarhus H, planlagt ankomst til Aarhus H kl. 11:22, er i øjeblikket
Rettelse: Tog RA 5320 mellem Ikast og Aarhus H, planlagt ankomst til Aarhus H kl. 11:22
Tog 5326 mellem Skjern og Herning, planlagt ankomst til Herning kl. 10:56, er i øjeblikket
Tog RA 5332 mellem Borris og Herning, planlagt ankomst til Herning kl. 11:56, er i øjeblikket
Tog RA 5624 mellem Silkeborg og Aarhus H, planlagt ankomst til Aarhus H kl. 12:53
Tog RA 5635 mellem Aarhus H og Skanderborg, afgang kl. 13:49, er aflyst
Tog RX 5627 mellem Ikast og Struer, planlagt ankomst til Struer kl. 14:02, er i øjeblikket
Tog RA 5461 mellem Aarhus H og Viborg, afgang kl. 14:25, er aflyst
Tog RA 5462 mellem Viborg og Aarhus H, afgang kl. 15:39, er aflyst
Tog RA 5636 mellem Herning og Aarhus H, afgang kl. 14:32, er aflyst
Tog RA 5351 mellem Aarhus H og Herning, afgang kl. 13:19, er aflyst
Tog RA 4672 mellem Svendborg og Odense, afgang kl. 21:03, er aflyst
Tog RA 4673 mellem Odense og Svendborg, afgang kl. 21:13, er aflyst
Rettelse til tidligere information. Tog RA 4672 mellem Svendborg og Odense med afgang
Rettelse til tidligere information. Tog RA 4673 mellem Odense og Svendborg med afgang
Tog RA 2673 mellem Odense og Ringe, afgang kl. 21:00, er aflyst
Tog RA 2672 mellem Ringe og Odense, afgang kl. 21:33, er aflyst
Tog RA 5523 mellem Struer og Thisted, afgang kl. 10:07, er aflyst
Tog RA 5523 mellem Struer og Thisted, afgang kl. 10:07, er aflyst
Tog RA 5528 mellem Thisted og Struer, afgang kl. 11:34, er aflyst
Tog RA 5648 mellem Struer og Aarhus H, afgang kl. 16:33, er aflyst

Tog RA 5565 mellem Struer og Thisted, afgang kl. 18:07, er aflyst
Tog RA 5572 mellem Thisted og Struer, afgang kl. 19:36, er aflyst
Tog RA 5577 mellem Struer og Thisted, afgang kl. 20:07, er aflyst
Tog RA 5584 mellem Thisted og Struer, afgang kl. 21:36, er aflyst
Tog RA 5589 mellem Struer og Thisted, afgang kl. 22:07, er aflyst
Tog RA 5596 mellem Thisted og Struer, afgang kl. 23:28, er aflyst
Tog RA 5547 mellem Struer og Thisted, afgang kl. 15:07, er aflyst
Tog RA 5554 mellem Thisted og Struer, afgang kl. 16:30, er aflyst
Tog RA 5521 mellem Struer og Thisted, afgang kl. 09:04, er aflyst
Tog RA 5522 mellem Thisted og Struer, afgang kl. 10:32, er aflyst
Tog 5558 mellem Thisted og Struer, planlagt ankomst til Struer kl. 17:51, er i øjeblikket
Tog RA 4660 mellem Svendborg og Odense, afgang kl. 18:03, er aflyst
Tog RA 4657 mellem Odense og Svendborg, afgang kl. 17:13, er aflyst
Sporarbejde mellem Aarhus og Struer d. 10.-31. januar

TRÆKKRAFT GODSVOGNE PERSONVOGNE

- 21 **TOGSÆT**
Dyrkereklame på AT AR 1005

S-TOG METRO FÆRGER

- 21 **VETERANMATERIEL OSV.**
Sikkerhedsbestemmelser m.v.
Om rangering
Togenes størrelse (SR S 16)

SPECIALKØRETØJER SKROTBUNKEN

- 24 **FASTE ANLÆG**
Elevator/rulletrapper
Ventesalen i Vp barrikaderet

UDLAND

- 25 **DIVERSE**
Togulykken på Storebælt
Guldalderen 33,00 kr.
Breve og Quickbreve
Jelling tester pyramider for at undgå ulykker
AarBus – ja, det er fint, men hvordan skal det udtales?

- 27 **BILAG**
Fortegnelse over forkortelser, Overkørsler, Færdselstavler
Vehicle Keeper Marking Register – VKM, Togekspeditionssteder
Stednavneforkortelser i Jylland, omkring Struer, på Fyn
Stednavneforkortelser på Sjælland, Lolland-Falster, omkring København, omkring Næstved

Jernbanenyheder

Overrubrikker sat med Arial 12 pkt.

Underrubrikker sat med Arial 10 pkt.

Brødtekst sat med Arial 10 pkt.

Figurtekster sat med Arial 9 pkt.

Fodnoter sat med Arial 9 pkt.

Tekstbehandling Corel® WordPerfect® 8 konverteret til Adobe® Acrobat® Reader® DC

Må citeres med tydelig kildeangivelse

Søgemuligheder i Adobe Acrobat Reader DC

For let at kunne finde og læse en tekst **brug** søgemaskinen  eller **Søg efter** ved at taste Ctrl+F.

I feltet **Find** indtastes de(t) ønskede ord, der søges efter. Klik på **Næste** for til at blive ledt dertil.

Ikke altid kan søgefunktionen finde overskriften, idet den kan være ændret lidt.

Der kan også vælges avanceret søgning Shift+Ctrl+F **Søg**, hvor søgekriterierne kan justeres.

Åbn et pdf-dokument for at få en visning af lige sider til venstre og ulige til højre:

Vis, Vis/skjul ►, Navigationsruder ►, fjern ✓ foran  Bogmærker, F4 eller klik på ◀ i det grå, venstre panel.

Vis, Vis/skjul ►, fjern ✓ foran Fanen Værktøjslinjer Shift+F4 eller klik på ► i det grå, højre panel.

Vis, Sidevisning ►, sæt ✓ ved Vis forside i tosidevisning. I Værktøjslinjer F8 klik på . Blad til side 2-3.

Kontroller opdatering med **Hjælp, Søg efter opdateringer ...** eller lad det ske automatisk under **Rediger indstillinger ..., Indstillinger, Opdateringsprogram** eller med genvejstasterne Ctrl+K.

Lkf-uddannelse i ETCS på Thybanen

AT har kørt med ATC-drift til km 3,6 **Str-Um** og herfra ETCS til **Ti** i km 73,6 siden **mandag 6. april 2020**.



I første omgang etableres der kørsel med ETCS i **Str** spor 1 og spor 2 **fredag 22. januar 2021 – 25. februar 2021**. Al toggang bliver indstillet fra **fredag 12. februar 2021** kl. 20 til **mandag 15. februar 2021** morgen. Derefter skal strækningerne fra **Ho** (ekskl.) – **Str – Vp** (vestenden) sættes i drift med signalsystemet ETCS. DSB har ikke trafikeret **Thybanen** i året **2020**. Derfor skal de DSB-lkf, der stadig er ansat ved **udedepot Str**, uddannes til at fremføre tog på strækningerne med ETCS. Der er tillyst særtogskørsel i perioden **mandag 4. januar 2021 til – fredag 5. februar 2021 mandag-fredag** med litra MF med en DMI-skærm og udstyr til at køre med ETCS på **Thybanen**.

Tog M 6309 (Str-Sne), MF, 75 km/t., Str 9.12, Sne 10.18.

Tog M 6308 (Sne-Ur), MF, 75 km/t., Sne 10.35, Ur 11.04.

Tog M 6313 (Ur-Sne), MF, 75 km/t., Ur 11.14, Sne 11.36.

Tog M 6310 (Sne-Ur), MF, 75 km/t., Sne 12.02, Ur 12.30.

Tog M 6312 (Ur-Str), MF, 75 km/t., Ur 13.00, Hw (18)-31, Str 13.56.

Den komplette toganmeldelse nr. 524 er bragt i **Jernbanenyheder Uge 50-2020** i kapitlet **KØREPLANER**.

Toganmeldelse

Aflysning af MF-kørsel på Thybanen

I dag er det den første dag, hvor MF skal trafikere Thybanen. Sidste gang, det skete, var **lørdag 14. december 2019** med disse to plantog:

Tog RR 3767 (Str-Ti), Str 20.54, Ti 22.12 og retur i tog RV 3796 (Ti-Str), Ti 22.21, Str 23.41.

Flere beretninger fra den sidste uge med DSB-kørsel på **Thybanen** kan læses i **Jernbanenyheder Uge 50-2019** i kapitlet **DEN DAGLIGE DRIFT (VEST)**. Der blev skrevet om DSB MFA 5015+15:

Str

Det sidste DSB-tog, tog 3796, ankommer i spor 5 kl. 23.44½ (-1½). **En æra er slut.**

Det er altså 387 dage siden, dette litra kørte på **Thybanen**. Det skal naturligvis fotograferes, **men** der er et stort **men**, for **søndag 3. januar 2021** aften kom der et skinnebrud mellem **Gw** (Give) og **Gg** (Gadbjerg) – vist ved **Far** (Farre), så al toggang mellem **Gw** og **Vj** måtte indstilles til **tirsdag 5. januar 2021** morgen. I **Str** spor 9 holdt DSB MFB 5202+02, men da dette togsæt vist endnu er ikke ombygget til at køre på strækninger med ETCS, kunne det ikke anvendes. Derfor blev den første dag kørslen med litra MF på **Thybanen** aflyst.

I følge **kmp Str** skulle et brugbart togsæt komme i forspand i tog L 763 (Fa-Str) kl. 20.48. til **Str**.
(BL)

Ti 5/1 2021

Første MF-kørsel på Thybanen i 388 dage

I dag er det den første dag, hvor MF skal trafikere Thybanen. Sidste gang, det skete, var **lørdag 14. december 2019** med disse to plantog:

Første MF på Thybanen i to år

Den sidste kørsel fandt sted **lørdag 14. december 2019**, og da der ikke har været kørt i året **2020**, og først sker nu i **2021**, må det være for to år siden ... (13 måneder siden)

Tog M 6309 (Str-Sne) i Bremsdal T

Tog 6309 holder i spor 2a og har afgangstiden 9.12, men kan afgå, når tog RA 5508 (Ti-Str) er ankommet 8.57. Denne formiddag er der det sædvanlige grævej, og lidt sne ligger der forskellige steder (sensation). Der nås kun at cykle til **Bremsdal T** i km 2,2, og det er meget småt med lys: $\frac{1}{125}$ bl. 4 på 2500 iso!

DSB MFA 5039+39 passerer kl. 9.06 (+8). Der 388 dage siden, en MF kørte her!

Planen for at se flest mulige MF-kørsler

Ved at rejse til **Ur** vil særtog M 6308 og M 6313 kunne ses i løbet af ti minutter, og i **Hw** vil M 6312 skulle holde 13 minutter til en krydsning, hvilket også ville give mindst to fotosteder at bruge.

Tog M 6308 (Sne-Ur) i Ur

Ankomst 10.48½ (±0) med AT AR 4087. Det skal krydse tog 6308 i **Bn**, der skal ankomme til **Ur** kl. 11.04.

Hurup

MFB 5239+39 passerer den gamle stationsgrænse kl. 11.02 (+1½). Fronten er flankeret af to byskilte.



Hurup

Tog M 6313 (Ur-Sne) i Ur

Det næste bliver et stationsbillede af toget holdende i spor 1 ved perron. Udkørsel sker kl. 11.13 (+1), ovk 113 passerer med det nedlagte slagteri med det nedlagte sidespor til venstre, men så standses der ud for fotografen. Ovk 114a er ikke sikret, eller kørtilladelsen kommer sent, typisk!

Der er ingen afgangstavler i **Ur**, og det **turkisfarvede** informationsskærm angiver næste afgang kl. 12.08. Hvornår der er ankomst til **Hw** kan ikke ses. Kl. 12.09 (-½) afgår AR 4087 og ankommer til **Hw** 12.26 (±0). Der er slet ikke en komplet køreplan på stationen, så rejsende kan danne sig et overblik over toggangen. Det er en dårlig service, hvor AT let kunne reklamere for aktieselskabet.

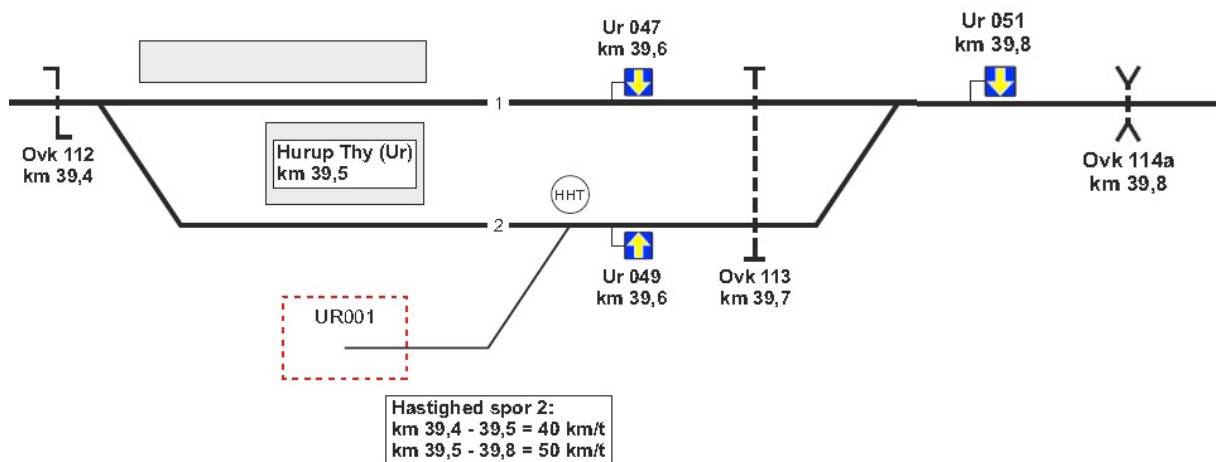

Tog M 6312 (Ur-Str)

Med en tid i **Hw** på 13.(18)-31 er der god chance for at lave flere billeder – særlig hvis det kører før tid fra **Ur**, hvor toget holder en halv time.

Kl. 13.06½ passerer MFB 5239+39 kilometermærke i km 22,4. Det standser foran ovk 39, der ikke er sikret. Det kan være en øvelse, der er indlagt i undervisningskørslen. Først da Deres udsendte medarbejder når ned til **Søndergade**, går bommene op på ovk 39.

22
4

Tog RA 5535 (Str-Ti) i Hw

I spor 1 ankommer tog 5535 med AT AR 4087 kl. 13.29½, og MFB 5239+39 krydser under et minut senere ovk 38 med **Helligkildevej**.

Tog RA 5536 (Ti-Str) Hw-Str

AT AR 3072 holder i spor 2 kl. 14.23-31½ (-1½/-½), da tog RA 5535 (Str-Ti) først ankommer et minut før.

Efter knap fire timers fotoudflugt nås **Str** med billeder af tre tognumre med et MF-togsæt. Kørt 79,2 km med litra AT 4087 og AT 3072.

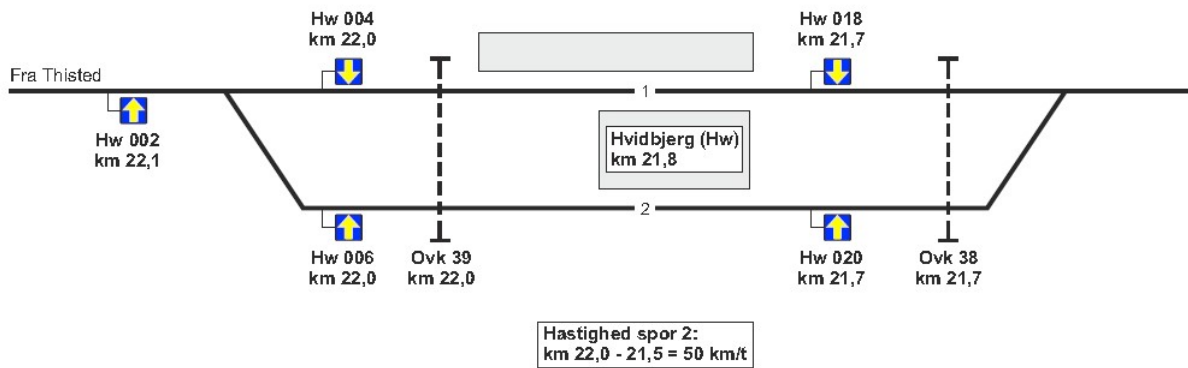

09.04.2020

Se modsatte køreretning

(BL)

On 6/1 2021

Anden dag med MF-kørsel på Thybanen

Str-Um

Efter den første kørsel **tirsdag 5. januar 2021**, hvor litra MF kørte på **Thybanen** for 388 dage siden, kører tog M 6309 (Str-Sne) igen i dag. Der er også det sædvanlige grævejr, og der nås frem til rundkørslen på hovedvej **11 Oddesundvej** to minutter, før MF-toget fra i går kommer.

DSB MFA 5039+39 med tog M 6309 (Str-Sne) passerer km 3,3 kl. 9.08½. $\frac{1}{140}$ sekund på 3200 iso! Det bliver et endnu mere grumset billede end det ved **Bremdal T**. I km 3,6 begynder:



(BL)

To 7/1 2021

Tredje dag med MF-kørsel på Thybanen

Str

I nat er der faldet sne! *Sensation!* Den sidste sne faldt fortrinsvis i **Ho torsdag 27. februar 2020** og ikke meget i **Str**. Derfor skal fotostedet fra i går i km 3.3 genbruges for vise forskellen på »årstiderne«. Der cykles omkring **Str Station** for at se, om der nu også er det samme togsæt som de to foregående dage, men intet er at se i spor 2d eller spor 5.

Tog M 6309 (Str-Sne) Str-Um

Da kameraet skal tages ud af rygsækken, passerer **Tog M 6309 (Str-Sne)** km 3,3 kl. 9.05½. Intet snebillede af DSB MFA 5039+39, der passerede 3 minutter før end **onsdag 6. januar 2021!** Det må det gøres noget ved, så turen til **Ur tirsdag 5. januar 2021** må gøres om. Det vil give snebilleder af tre tog med MF-togsættet.

Tog RA 5523 (Str-Ti) i Str

AT AR 4068 A+B afgår rettidigt fra spor 2d kl. 10.07, men afsporer i afløbet 115a for spor 2 med de to forreste bogier.



Der indsættes derfor en togbus, der afgår kl. 10.45½ (-5½) med to unge damer og Deres udsendte medarbejder, der ønsker at lave snebillede i **Ur** i stedet for grævejr-billederne fra i går, **onsdag 6. januar 2021**.

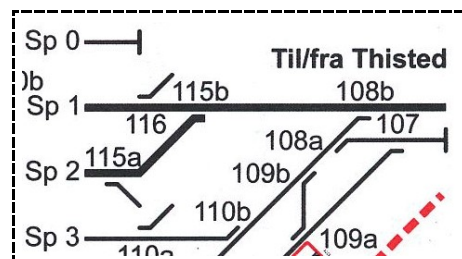

Tog M 6310 (Sne-Ur) i Ur

I **Ur** ligger der heldigvis også sne, men nu er der kun tog M 6310 (Sne-Ur) og 6312 (Ur-Str) at fotografere. Det samme motiv fra i går genbruges med sne, bedre!

Hurup

MFB 5239+39 passerer den gamle stationsgrænse kl. 12.03½ (+25½). Fronten er flankeret af to byskilte. Det sner.



Hurup

Tog 6312 (Ur-Str) i Ur

Toget skal først afgå 13.00 som tog 6312, så det holder i **Ur** i mindst tre kvarter til krydsningen kl. 12.49 med tog RA 5529 (Str-Ti) har fundet sted, så der er tid til at lave en del stationsbilleder. Der er kun her i **januar** og **primo februar 2021**, at litra MF kan fotografere på **Thybanen!**

Tog RA 5529 (Str-Ti)

Det ventes på **Højvænget** på det krydsende tog 5529, der skal standse i spor 1 kl. 12.48½-49. Ved l-signalet og mærket »Rangermærket«, der ikke mere er gyldige, sker det så kl. 12.49 (1-) med passage af AT AR 3072.

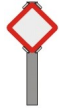

Tog M 6312 (Ur-Str)

Kort efter sikres ovk 112, men der sker ikke noget i flere minutter. Før 12.55 +(5½) arbejder DSB MFB 5239+39 sig op ad stigningen som tog M 6312 (Ur-Str). Stedet ved **Højvænget** er blevet brugt én gang før med AT MRD 4210+10 under udkørsel med tog RA 5540 (Ti-Str) **tirsdag 16. marts 2010** kl. 15.38.

Lidt længere oppe ad **Højvænget** er stedet brugt med en mere blandet tog: DSB MX 1033 + Gs + Dh 010 + Cls 707 + 3 Bg i tog 728 (Ti-Str) **mandag 21. september 1981**.

Tog RA 5536 (Ti-Str) Ur-Str

Hjemrejse sker kl. 14.05-05½ (-1½/-1½) med AT AR 4072. Ankomst **Str** 14.56½ (-2½). 39,6 km med Desiro.

Hjælpevognsberedskabet K140-05

Før i tiden var der stationeret hjælpevogne på vigtige forgreningsstationer, som ved afsporinger kunne hjælpe med at sætte køretøjerne på sporet igen. Nogle af de **brune** hjælpevogne blev malet **gule**, men ikke alle nåede det.

Hjælpevogn 11

I **Str** var det **Hjælpevogn 11**, der kørte sin sidste tur på en udflugt **lørdag 28. maj 1983** til **Vg**. Det foregik med DSB MO 1857. I TA 1654 står der »MO og hjælpevogn nr 9« ..., men det var nr. 11. Fra **Vg** blev der i stedet tilkoblet DSB Cp 3244 for at køre til **Ør** og tilbage. Det blev til 7½ times en udflugt på godsbanens på 169,2 km med 33 fotostop. Ankomst til **Str** skete kl. 18.51 (+1) med MO 1857 + **Hjælpevogn 11** som tog P 8565 (Vp-Str). Det blev det **sidste MO-tog** kørt under II. Distrikt, der blev sammenlagt med I. Distrikt næste dag. **Hjælpevogn 11** eksisterer stadig og kan ses på **Midt- og Vestjyllands Jernbanemuseum i Str**.

Læs om hjælpevogne på:

DSB specialvogne 1958-1982

https://www.jernbanen.dk/dsb1958_specmain.php?Bog=H

Hjælpevogne har nu om stunder fået gummihjul under sig og er en lastbil. De(n) har også skinnehjul, hvis den skulle køre til et vejrmæssigt ufremkommeligt uheldssted. For at sporsætte det afsporede AR 4068 A blev der fra **mdt Gb** ringet efter lastbil **K140-05**, og den holdt ubemandet på forpladsen i **Str** kl. 15.36.

Kl. 20 holdt **Hjælpevognsberedskabet K140-05** med nummeret ENT HVB 13 i spor 2d for at sporsætte AR 4068 A.

Næste dag, **fredag, 8. januar 2021** kl. 1, var spor 2 d+e tomt.

(BL)

Fjerde dag med MF-kørsel på Thybanen

Tog M 6309 (Str-Sne) Str-Um

Heldigvis er sneen i nat ikke forsvundet, selv om temperaturen er været i plus. At kigge på spor 2d eller spor 5 for at se, om materieltoget er tillyst, og for at se nummer er ikke nødvendigt. Der nås frem til rundkørslen på hovedvej **11 Oddesundvej** før materieltoget.

DSB MFA 5039+39 med tog M 6309 (Str-Sne) passerer km 3,3 kl. 9.06½. $\frac{1}{340}$ sekund på 640 iso! Der er således omkring ti gange så meget lys som i forgårs.



– Har det udmærkede fotosted i km 3,3 med **Str** beliggende i det fjerne været brugt før?

– Ja, tre eksempler:

DSB MO 1876 + ABh + CI tog 717 (Str-Ti) **fredag 28. maj 1976** kl. 11.15 fotograferet af *Jen* og *BL*.

DSB MZ 1423 + 5 psv., tog 119 (Kh-Ti) **Str → Um, søndag 8. december 1985** kl. 13.58½ med sne lige som i dag, og så springes der til 35 år mere frem til:

DSB MFA 5039+39 tog 6309 (Str-Sne) Str → Um **onsdag 6. januar 2021** kl. 9.08½ uden nyfalden sne.

Den første 😊

På vejen tilbage ses klokken 9.13 😊 komme til syne bag de lave skyer over **Str** for første gang i året **2021!** Desværre er otte dage i træk uden at se 😊 ikke noget særligt i **december** og **januar** måneder.

Sol op/ned	8:56 16:09
(Op/ned for øverste kant i horisont ... skift)	
Solen er højest på himlen (11°) og i syd	12:32
Dagen er 7 t 12 m - tiltaget 22 m	...mere
Borgerligt tusmørke	8:10 16:56
Nautisk tusmørke	7:21 17:44
Astronomisk tusmørke	6:35 18:30

Tog M 6312 (Ur-Str) i Str

En tilskuer venter i spor 2d: AT AR 1022 med tog RA 5541 (Str-Ti):

DSB MFB 5239+39 kører ind i spor 3 og standser først i spor 3a ved perron 2 kl. 13.55 (+1).

Der holder et MF-togsæt mere i spor 1 ved perron 1, og der er tog L 750 (Str-Fa), kørt af DSB MFA 5063+63.

– *Dét er en stor DSB-dag nu om stunder ... og begge ved perron!*
(BL)

Spor 2a

14.07 Thisted

DEN DAGLIGE DRIFT (ØST)

PRIVATBANERNE OG ANDRE OPERATØRER

Ma 4/1 2021

Spor 2 i Gw besat



Sent **søndag 3. januar 2021** opstod der et skinnebrud mellem **Gw** (Give) og **Gg** (Gadbjerg), og dette medførte, at der måtte køres med togbus mellem **Gw** og **Vj**. Togene nordfra endte således i **Gw**. Det var derfor lidt specielt at se hele to tog i Gw – på det samme spor! Det er AT AR 3072, og bagved holder AT AR 1028 kl. 11.38.

Tidlig **tirsdag 5. januar 2021** var skaden udbedret, og den normale drift kunne genoptages.
(Jen via BL)

KØREPLANER

Ma 4/1 2021

Tog RA 5905 mellem Vejle og Give, afgang kl. 05:04, er aflyst. Der indsættes bus, som køres af Papuga Bus. Aflysningen skyldes fejl på sporet. Vær opmærksom på, at bussen kan være forsinket i forhold til den normale køreplan. Vi beklager de gener, dette kan medføre. Mvh. Arriva Tog



Kilde: Arriva Tog, sms, **mandag 4. januar 2021** 04:08:35 & 04:57:29

Tog RA 5902 mellem Give og Vejle, afgang kl. 05:29, er aflyst. Der indsættes bus, som køres af Papuga Bus. Aflysningen skyldes fejl på sporet. Vær opmærksom på, at bussen kan være forsinket i forhold til den normale køreplan. Vi beklager de gener, dette kan medføre. Mvh. Arriva Tog.



Kilde: Arriva Tog, sms, **mandag 4. januar 2021** 05:00:37

Tog RA 5909 mellem Vejle og Give, afgang kl. 06:04, er aflyst. Der indsættes bus, som køres af Papuga Bus. Aflysningen skyldes fejl på sporet. Vær opmærksom på, at bussen kan være forsinket i forhold til den normale køreplan. Vi beklager de gener, dette kan medføre. Mvh. Arriva Tog.



Kilde: Arriva Tog, sms, **mandag 4. januar 2021** 05.02:28

Tog RA 5904 mellem Give og Vejle, afgang kl. 06:29, er aflyst. Der indsættes bus, som køres af Papuga Bus. Aflysningen skyldes fejl på sporet. Vær opmærksom på, at bussen kan være forsinket i forhold til den normale køreplan. Vi beklager de gener, dette kan medføre. Mvh. Arriva Tog.



Kilde: Arriva Tog, sms, **mandag 4. januar 2021** 05:04:28

Tog RA 5913 mellem Vejle og Give, afgang kl. 07:04, er aflyst. Der indsættes bus, som køres af Papuga Bus. Aflysningen skyldes fejl på sporet. Vær opmærksom på, at bussen kan være forsinket i forhold til den normale køreplan. Vi beklager de gener, dette kan medføre. Mvh. Arriva Tog.



Kilde: Arriva Tog, sms, **mandag 4. januar 2021** 05:07:44

Tog RA 5910 mellem Give og Vejle, afgang kl. 07:29, er aflyst. Der indsættes bus, som køres af Papuga Bus. Aflysningen skyldes fejl på sporet. Vær opmærksom på, at bussen kan være forsinket i forhold til den normale køreplan. Vi beklager de gener, dette kan medføre. Mvh. Arriva Tog.



Kilde: Arriva Tog, sms, **mandag 4. januar 2021** 05:10:37

Skinnebrud Gw-Gg

Operatør: DSB

Årsag: Driftsforstyrrelser (infrastruktur)

Aflyses:

Tognr.	Fra/til	Delaflyst	Dato
L 723	Fa-Hr	Ja	04.01.2021
L 726	Hr-Fa	Ja	04.01.2021
L 731	Fa-Str		04.01.2021

Kilde: Toganmeldelse nr. 1672, **mandag 4. januar 2021**

Toganmel-
delse

Aflyses:

Tognr.	Fra/til	Delaflyst	Dato
L 742	Str-Fa		04.01.2021
L 747	Fa-Hr	Ja	04.01.2021
L 750	Hr-Fa	Ja	04.01.2021

Kilde: Toganmeldelse nr. 1674, **mandag 4. januar 2021**

Operatør:

DSB

Årsag:

Ændret behov

**Toganmel-
delse**

Aflyses:

Tognr.	Fra/til	Delaflyst	TA	Dato
M 6308	Sne-Ur		524	04.01.2021
M 6309	Str-Sne		524	04.01.2021
M 6310	Sne-Ur		524	04.01.2021
M 6312	Ur-Str		524	04.01.2021
M 6313	Ur-Sne		524	04.01.2021

Kilde: Toganmeldelse nr. 1681, **mandag 4. januar 2021**

**Toganmel-
delse**

Årsag

DSB MFA 5002+02 holdt i spor 9, og dette togsæt er vist ikke udstyret med ETCS-anlæg. Det togsæt, der skal køre efter TA 524 i morgen, **tirsdag 5. januar 2021**, skal komme til **Str** som et ekstra togsæt i tog L 763 (Fa-Str).

Den komplette toganmeldelse nr. 524 er bragt i **Jernbanenyheder Uge 50-2020** i kapitlet **KØREPLANER**.
(BL)

Tog RA 5917 mellem Vejle og Give, afgang kl. 08:04, er aflyst. Der indsættes bus, som køres af Papuga Bus. Aflysningen skyldes fejl på sporet. Vær opmærksom på, at bussen kan være forsinket i forhold til den normale køreplan. Vi beklager de gener, dette kan med medføre. Mvh. Arriva Tog.



Kilde: Arriva Tog, sms, **mandag 4. januar 2021** 05.13:55

Tog RA 5916 mellem Give og Vejle, afgang kl. 08:29, er aflyst. Der indsættes bus, som køres af Papuga Bus. Aflysningen skyldes fejl på sporet. Vær opmærksom på, at bussen kan være forsinket i forhold til den normale køreplan. Vi beklager de gener, dette kan med medføre. Mvh. Arriva Tog.



Kilde: Arriva Tog, sms, **mandag 4. januar 2021** 05:16:05

Tog RA 5925 mellem Vejle og Give, afgang kl. 10:04, er aflyst. Der indsættes bus, som køres af Papuga Bus. Aflysningen skyldes fejl med spor. Vær opmærksom på, at bussen kan være forsinket i forhold til den normale køreplan. Vi beklager de gener, dette kan med medføre. Mvh. Arriva Tog.



Kilde: Arriva Tog, sms, **mandag 4. januar 2021** 07.03:41

Tog RA 5933 mellem Vejle og Give, afgang kl. 12:04, er aflyst. Der indsættes bus, som køres af Papuga Bus. Aflysningen skyldes fejl med spor. Vær opmærksom på, at bussen kan være forsinket i forhold til den normale køreplan. Vi beklager de gener, dette kan med medføre. Mvh. Arriva Tog.



Kilde: Arriva Tog, sms, **mandag 4. januar 2021** 09:31:43

Tog RA 5926 mellem Give og Vejle, afgang kl. 10:29, er aflyst. Der indsættes bus, som køres af Papuga Bus. Aflysningen skyldes fejl på sporet. Vær opmærksom på, at bussen kan være forsinket i forhold til den normale køreplan. Vi beklager de gener, dette kan med medføre. Mvh. Arriva Tog.



Kilde: Arriva Tog, sms, **mandag 4. januar 2021** 09:32:11

Forside > Trafikinformation > Dagens ændringer > Ændringer i trafikken >

Der kører ingen tog mellem Vejle og Herning før klokken 18



Fredericia-Struer

På grund af en fejl på en skinne mellem Give og Gadbjerg kan vi ikke køre tog på strækningen. Banedanmark arbejder på at få rettet fejlen, og en forsigtig prognose siger, vi kan køre igen klokken 18. Man skal derfor med Togbus mellem Vejle og Herning.

Afgangen klokken 12.03 fra Struer til Fredericia og 10.46 fra Fredericia til Struer er aflyst hele vejen. Her vil Togbusserne køre mellem Vejle og Struer.

Her holder Togbussen:

Værd at vide, når vi kører Togbusser

- **Vejle** Busterminalen, bane 1 ved siden af stationen
- **Vejle Sygehus** OBS: Betjenes ikke af Togbusser, vi henviser til bybus
- **Jelling** Pladsen foran stationen
- **Give** Pladsen foran stationen
- **Thyregod** Pladsen foran stationen
- **Brande** Busholdeplads ved stationen
- **Herning** Godsbanevej, modsat forhal
- **Vildbjerg** Pladsen i forlængelse af stationen
- **Aulum** Pladsen foran stationen
- **Holstebro** Pladsen foran stationen
- **Struer** Pladsen foran stationen

Kilde: **mandag 4. januar 2021** kl. 8:30, kopieret kl. 16:11

<https://www.dsb.dk/trafikinformation/andringer-i-trafik-og-drift/andringer-i-trafik-og-drift/fr---give/>

Tog RA 5937 mellem Vejle og Give, afgang kl. 13:04, er aflyst. Der indsættes bus, som køres af Papuga Bus. Aflysningen skyldes fejl med spor. Vær opmærksom på, at bussen kan være forsinket i forhold til den normale køreplan. Vi beklager de gener, dette kan med medføre. Mvh. Arriva Tog.



Kilde: Arriva Tog, sms, **mandag 4. januar 2021** 09:32:48

Tog RA 5936 mellem Give og Vejle, afgang kl. 11:29, er aflyst. Der indsættes bus, som køres af Papuga Bus. Aflysningen skyldes fejl på sporet. Vær opmærksom på, at bussen kan være forsinket i forhold til den normale køreplan. Vi beklager de gener, dette kan med medføre. Mvh. Arriva Tog.



Kilde: Arriva Tog, sms, **mandag 4. januar 2021** 09:33:39

Tog RA 5942 mellem Give og Vejle, afgang kl. 12:29, er aflyst. Der indsættes bus, som køres af Papuga Bus. Aflysningen skyldes fejl på sporet. Vær opmærksom på, at bussen kan være forsinket i forhold til den normale køreplan. Vi beklager de gener, dette kan med medføre. Mvh. Arriva Tog.



Kilde: Arriva Tog, sms, **mandag 4. januar 2021** 09:35.11

Tog RA 5941 mellem Vejle og Give, afgang kl. 14:04, er aflyst. Der indsættes bus, som køres af Papuga Bus. Aflysningen skyldes fejl med spor. Vær opmærksom på, at bussen kan være forsinket i forhold til den normale køreplan. Vi beklager de gener, dette kan med medføre. Mvh. Arriva Tog.



Kilde: Arriva Tog, sms, **mandag 4. januar 2021** 09:35:59

Tog RA 5952 mellem Give og Vejle, afgang kl. 14:29, er aflyst. Der indsættes bus, som køres af Papuga Bus. Aflysningen skyldes fejl på sporet. Vær opmærksom på, at bussen kan være forsinket i forhold til den normale køreplan. Vi beklager de gener, dette kan medføre. Mvh. Arriva Tog.



Kilde: Arriva Tog, sms, **mandag 4. januar 2021** 09:36:14

Tog RA 4645 mellem Stenstrup og Svendborg, afgang kl. 14:44, er aflyst. Vi henviser til næste afgang. Aflysningen skyldes materielforhold. Vi beklager de gener, dette kan medføre. Mvh Arriva Tog



Kilde: Arriva Tog, sms, **mandag 4. januar 2021** 14:36:45

Tog RA 4648 mellem Svendborg og Stenstrup, afgang kl. 15:03, er aflyst. Vi henviser til næste afgang. Aflysningen skyldes materielforhold. Vi beklager de gener, dette kan medføre. Mvh Arriva Tog.

Afgang

Kilde: Arriva Tog, sms, **mandag 4. januar 2021** 14:39:40

Tog 5450 mellem Hadsten og Aarhus H, planlagt ankomst til Aarhus H kl. 14:49, er i øjeblikket ca. 12 minutter forsinket. Forsinkelsen skyldes materielforhold. Vi beklager de gener, dette kan medføre. Mvh Arriva Tog.

Afgang

Kilde: Arriva Tog, sms, **mandag 4. januar 2021** 14:43:39

Tog RA 5450 mellem Hadsten og Aarhus H, afgang kl. 14:27, er aflyst. Vi henviser til næste afgang. Aflysningen skyldes materielforhold. Vi beklager de gener, dette kan medføre. Mvh Arriva Tog.

Afgang

Kilde: Arriva Tog, sms, **mandag 4. januar 2021** 15:08:49

Tog RA 5465 mellem Aarhus H og Struer, afgang kl. 14:54, er aflyst. Vi henviser til næste afgang. Aflysningen skyldes materielforhold. Vi beklager de gener, dette kan medføre. Mvh Arriva Tog.

Afgang

Kilde: Arriva Tog, sms, **mandag 4. januar 2021** 15:11:40

Tog RA 5465 mellem Viborg og Aarhus H, afgang kl. 16:39, er aflyst. Vi henviser til næste afgang. Aflysningen skyldes materielforhold. Vi beklager de gener, dette kan medføre. Mvh Arriva Tog.

Afgang

Kilde: Arriva Tog, sms, **mandag 4. januar 2021** 15:23:39

Tog RA 5467 mellem Aarhus H og Viborg, afgang kl. 15:25, er aflyst. Der indsættes bus, som køres af Papuga. Aflysningen skyldes materielforhold. Vær opmærksom på, at bussen kan være forsinket i forhold til den normale køreplan. Vi beklager de gener, dette kan medføre. Mvh. Arriva Tog.



Kilde: Arriva Tog, sms, **mandag 4. januar 2021** 15:27:04

16:03 **Struer St.** Sp. 5

RA 5964 → **Vejle St.**

1 t 52 min, 11 stop undervejs
Afgår ca. hvert 120 min

⚠ RA 5964 er desværre aflyst mellem Give St. og Vejle St.. Vi anbefaler derfor en af de andre rejser.

📶 Mulighed for internet
Køb billet til denne rejse på shop.arriva.dk

17:55 **Vejle St.**

16:04 **Vejle St.**

RA 5949 → **Struer St.**

1 t 44 min, 11 stop undervejs
Afgår ca. hvert 60 min

⚠ RA 5949 er desværre aflyst mellem Vejle St. og Give St.. Vi anbefaler derfor en af de andre rejser.

📶 Mulighed for internet
Køb billet til denne rejse på shop.arriva.dk

17:48 **Struer St.** Sp. 2A

<https://webapp.rejseplanen.dk/> kl. 16:03

Der foreslås at rejse **Vj-Sd-Hr-Str.**

Kilde:  <https://www.rejseplanen.dk/>

Tog RA 5949 mellem Vejle og Give, afgang kl. 16:04, er aflyst. Der indsættes bus, som køres af Papuga Bus. Aflysningen skyldes fejl med spor. Vær opmærksom på, at bussen kan være forsinket i forhold til den normale køreplan. Vi beklager de gener, dette kan medføre. Mvh. Arriva Tog.



Kilde: Arriva Tog, sms, **mandag 4. januar 2021** 09:36:54

Tog RA 5958 mellem Give og Vejle, afgang kl. 16:29, er aflyst. Der indsættes bus, som køres af Papuga Bus. Aflysningen skyldes fejl på sporet. Vær opmærksom på, at bussen kan være forsinket i forhold til den normale køreplan. Vi beklager de gener, dette kan medføre. Mvh. Arriva Tog.



Kilde: Arriva Tog, sms, **mandag 4. januar 2021** 09:37:53

Tog RA 5473 mellem Aarhus H og Viborg, afgang kl. 16:25, er aflyst. Vi henviser til næste afgang. Aflysningen skyldes materielforhold. Vi beklager de gener, dette kan medføre. Mvh Arriva Tog.

Afgang

Kilde: Arriva Tog, sms, **mandag 4. januar 2021** 16:19:07

Tog RA 5953 mellem Vejle og Give, afgang kl. 17:04, er aflyst. Der indsættes bus, som køres af Papuga Bus. Aflysningen skyldes fejl med spor. Vær opmærksom på, at bussen kan være forsinket i forhold til den normale køreplan. Vi beklager de gener, dette kan medføre. Mvh. Arriva Tog.



Kilde: Arriva Tog, sms, **mandag 4. januar 2021** 09:39:31

Tog RA 5964 mellem Give og Vejle, afgang kl. 17:29, er aflyst. Der indsættes bus, som køres af Papuga Bus. Aflysningen skyldes fejl på sporet. Vær opmærksom på, at bussen kan være forsinket i forhold til den normale køreplan. Vi beklager de gener, dette kan medføre. Mvh. Arriva Tog.



Kilde: Arriva Tog, sms, **mandag 4. januar 2021** 09:38:55

Tog RA 5474 mellem Viborg og Aarhus H, afgang kl. 17:39, er aflyst. Vi henviser til næste afgang. Aflysningen skyldes materielforhold. Vi beklager de gener, dette kan medføre. Mvh Arriva Tog.



Kilde: Arriva Tog, sms, **mandag 4. januar 2021** 16:20:51

Tog RA 5957 mellem Vejle og Give, afgang kl. 18:04, er aflyst. Der indsættes bus, som køres af Papuga Bus. Aflysningen skyldes fejl med spor. Vær opmærksom på, at bussen kan være forsinket i forhold til den normale køreplan. Vi beklager de gener, dette kan medføre. Mvh. Arriva Tog.



Kilde: Arriva Tog, sms, **mandag 4. januar 2021** 10:33:44

Tog RA 5968 mellem Give og Vejle, afgang kl. 18:29, er aflyst. Der indsættes bus, som køres af Papuga Bus. Aflysningen skyldes fejl på sporet. Vær opmærksom på, at bussen kan være forsinket i forhold til den normale køreplan. Vi beklager de gener, dette kan medføre. Mvh. Arriva Tog.



Kilde: Arriva Tog, sms, **mandag 4. januar 2021** 17:00:38

Frederica-Struer 4. jan kl. 18.30 Der kører ikke tog mellem Vejle og Give resten af mandagen

Forside > Trafikinformation > Dagens ændringer > Ændringer i trafikken >

Der kører ingen tog mellem Vejle og Give resten af mandagen



Fredericia-Struer

På grund af en fejl på en skinne mellem Give og Gadbjerg kan vi ikke køre tog på strækningen.

Banedanmark arbejder på at få rettet fejlen, og en forsigtig prognose siger vi kan køre igen tirsdag morgen.

Man skal derfor med Togbus mellem Vejle og Herning.

...

Kilde: **mandag 4. januar 2021** kl. 18:30, kopieret kl. 19:30

<https://www.dsb.dk/trafikinformation/andringer-i-trafik-og-drift/andringer-i-trafik-og-drift/fr---give/>

Tog RA 5974 mellem Give og Vejle, afgang kl. 20:29, er aflyst. Der indsættes bus, som køres af Papuga Bus. Aflysningen skyldes fejl på sporet. Vær opmærksom på, at bussen kan være forsinket i forhold til den normale køreplan. Vi beklager de gener, dette kan medføre. Mvh. Arriva Tog.



Kilde: Arriva Tog, sms, **mandag 4. januar 2021** 19:00:42

Tog RA 5965 mellem Vejle og Give, afgang kl. 20:04, er aflyst. Der indsættes bus, som køres af Papuga Bus. Aflysningen skyldes fejl på sporet. Vær opmærksom på, at bussen kan være forsinket i forhold til den normale køreplan. Vi beklager de gener, dette kan medføre. Mvh. Arriva Tog.



Kilde: Arriva Tog, sms, **mandag 4. januar 2021** 19:01:12

Tog RA 5980 mellem Give og Vejle, afgang kl. 21:29, er aflyst. Der indsættes bus, som køres af Papuga Bus. Aflysningen skyldes fejl på sporet. Vær opmærksom på, at bussen kan være forsinket i forhold til den normale køreplan. Vi beklager de gener, dette kan medføre. Mvh. Arriva Tog.



Kilde: Arriva Tog, sms, **mandag 4. januar 2021** 20:00:40

Tog RA 5969 mellem Vejle og Give, afgang kl. 21:04, er aflyst. Der indsættes bus, som køres af Papuga Bus. Aflysningen skyldes fejl på sporet. Vær opmærksom på, at bussen kan være forsinket i forhold til den normale køreplan. Vi beklager de gener, dette kan medføre. Mvh. Arriva Tog.



Kilde: Arriva Tog, sms, **mandag 4. januar 2021** 20:01:14

Tog RA 5984 mellem Give og Vejle, afgang kl. 22:29, er aflyst. Der indsættes bus, som køres af Papuga Bus. Aflysningen skyldes fejl på sporet. Vær opmærksom på, at bussen kan være forsinket i forhold til den normale køreplan. Vi beklager de gener, dette kan medføre. Mvh. Arriva Tog.



Kilde: Arriva Tog, sms, **mandag 4. januar 2021** 21:00:57

Tog RA 5973 mellem Vejle og Give, afgang kl. 22:04, er aflyst. Der indsættes bus, som køres af Papuga. Aflysningen skyldes fejl på sporet. Vær opmærksom på, at bussen kan være forsinket i forhold til den normale køreplan. Vi beklager de gener, dette kan medføre. Mvh. Arriva Tog.



Kilde: Arriva Tog, sms, **mandag 4. januar 2021** 21:01:14

Tog RA 5990 mellem Give og Vejle, afgang kl. 23:29, er aflyst. Der indsættes bus, som køres af Papuga Bus. Aflysningen skyldes fejl på sporet. Vær opmærksom på, at bussen kan være forsinket i forhold til den normale køreplan. Vi beklager de gener, dette kan medføre. Mvh. Arriva Tog.



Kilde: Arriva Tog, sms, **mandag 4. januar 2021** 22:00:47

Tog RA 5977 mellem Vejle og Give, afgang kl. 23:04, er aflyst. Der indsættes bus, som køres af Papuga Bus. Aflysningen skyldes fejl på sporet. Vær opmærksom på, at bussen kan være forsinket i forhold til den normale køreplan. Vi beklager de gener, dette kan medføre. Mvh. Arriva Tog.



Kilde: Arriva Tog, sms, **mandag 4. januar 2021** 22:01:26

(BL)

Ændret behov på Den skrå Bane

Operatør: Arriva
Årsag: Ændret behov

Toganmeldelse

Aflyses:

Tog RA 5901 (Hr-Str) 04.01.2021-10.12.2021 Ma-Fr ikke
 01.04.2021, 02.04.2021, 05.04.2021,
 30.04.2021, 13.05.2021, 24.05.2021.

Tog RA 5904 (Str-Vj) 04.01.2021-10.12.2021 Ma-Fr ikke
 01.04.2021, 02.04.2021, 05.04.2021,
 30.04.2021, 13.05.2021, 24.05.2021.

Tillyses:

Tog RA 95901 (Hr-Str), MQ, 315 kW-F0, 120 km/t. 04.01.2021-10.12.2021 Ma-Fr ikke
 01.04.2021, 02.04.2021, 05.04.2021,
 30.04.2021, 13.05.2021, 24.05.2021
 Hr 4.58, × 5.03½ lb 06½, Id 11-11½, Uu 18-18½, Ts 25½, Ho 32½-36½, Hm 41½-42, Str 5.48.

Tog RA 95904 (Str-Vj), MQ, 315 kW-F0, 120 km/t. 04.01.2021-10.12.2021 Ma-Fr ikke
 01.04.2021, 02.04.2021, 05.04.2021,
 30.04.2021, 13.05.2021, 24.05.2021
 Str 5.01, Hm 07-07½, Ho 13½-15, Ts (22½)-25½, Uu 31½-32, Id 37½-38, lb 42½, Gp 45½, Hr 51-58,
 Ke 6.04½, Ft 08, Bb 12½-13, Ty 19½-20, Gw 26-29, Gg 36, Jl 40½-41, Ges 49, Vjs 52½-53, Vj 6.55.
 Kilde. Toganmeldelse nr. 1194, **tirsdag 22. december 2020**
 (BL)

Ti 5/1 2021

Tog RA 5905 mellem Herning og Struer, afgang kl. 06:00, er aflyst. Vi henviser til næste afgang. Aflysningen skyldes materielforhold. Vi beklager de gener, dette kan medføre. Mvh Arriva Tog.



Afgang

Kilde: Arriva Tog, sms, **tirsdag 5. januar 2021** 06:07:55

Tog RA 2813 mellem Stenstrup og Svendborg, afgang kl. 06:16, er aflyst. Vi henviser til næste afgang. Aflysningen skyldes materielforhold. Vi beklager de gener, dette kan medføre. Mvh Arriva Tog.

Afgang

Kilde: Arriva Tog, sms, **tirsdag 5. januar 2021** 06:11:01

Tog RA 5916 mellem Struer og Herning, afgang kl. 07:03, er aflyst. Vi henviser til næste afgang. Aflysningen skyldes afledte virkninger af skinnebrud. Vi beklager de gener, dette kan medføre. Mvh Arriva Tog.

Afgang

Kilde: Arriva Tog, sms, **tirsdag 5. januar 2021** 06:13:56

Tog RA 2812 mellem Svendborg og Stenstrup, afgang kl. 06:33, er aflyst. Vi henviser til næste afgang. Aflysningen skyldes materielforhold. Vi beklager de gener, dette kan medføre. Mvh Arriva Tog.

Afgang

Kilde: Arriva Tog, sms, **tirsdag 5. januar 2021** 06:15:46 & 06:23:41

Tog RA 2813 mellem Årslev og Svendborg, afgang kl. 06:00, er aflyst. Vi henviser til næste afgang. Aflysningen skyldes materielforhold. Vi beklager de gener, dette kan medføre. Mvh Arriva Tog.

Afgang

Kilde: Arriva Tog, sms, **tirsdag 5. januar 2021** 06:28:43

Tog RA 2821 mellem Odense og Svendborg, afgang kl. 07:46, er aflyst. Vi henviser til næste afgang. Aflysningen skyldes materielforhold. Vi beklager de gener, dette kan medføre. Mvh Arriva Tog.

Afgang

Kilde: Arriva Tog, sms, **tirsdag 5. januar 2021** 06:36:30

Tog RA 2820 mellem Svendborg og Odense, afgang kl. 08:33, er aflyst. Vi henviser til næste afgang. Aflysningen skyldes materielforhold. Vi beklager de gener, dette kan medføre. Mvh Arriva Tog.

Kilde: Arriva Tog, sms, **tirsdag 5. januar 2021** 06:44:30

Afgang

Tog RA 2829 mellem Odense og Svendborg, afgang kl. 09:46, er aflyst. Vi henviser til næste afgang. Aflysningen skyldes materielforhold. Vi beklager de gener, dette kan medføre. Mvh Arriva Tog.

Kilde: Arriva Tog, sms, **tirsdag 5. januar 2021** 07:40:35

Afgang

Tog RA 2828 mellem Svendborg og Odense, afgang kl. 10:33, er aflyst. Vi henviser til næste afgang. Aflysningen skyldes materielforhold. Vi beklager de gener, dette kan medføre. Mvh Arriva Tog.

Kilde: Arriva Tog, sms, **tirsdag 5. januar 2021** 07:42:40

Afgang

Tog RA 2837 mellem Odense og Svendborg, afgang kl. 11:46, er aflyst. Vi henviser til næste afgang. Aflysningen skyldes materielforhold. Vi beklager de gener, dette kan medføre. Mvh Arriva Tog.

Kilde: Arriva Tog, sms, **tirsdag 5. januar 2021** 07:48:40

Afgang

Tog RA 2845 mellem Odense og Svendborg, afgang kl. 13:46, er aflyst. Vi henviser til næste afgang. Aflysningen skyldes materielforhold. Vi beklager de gener, dette kan medføre. Mvh Arriva Tog.

Kilde: Arriva Tog, sms, **tirsdag 5. januar 2021** 08:08:41

Afgang

Tog RA 2844 mellem Svendborg og Odense, afgang kl. 14:33, er aflyst. Vi henviser til næste afgang. Aflysningen skyldes materielforhold. Vi beklager de gener, dette kan medføre. Mvh Arriva Tog.

Kilde: Arriva Tog, sms, **tirsdag 5. januar 2021** 08:11:46

Afgang

Tog RA 2836 mellem Svendborg og Odense, afgang kl. 12:33, er aflyst. Vi henviser til næste afgang. Aflysningen skyldes materielforhold. Vi beklager de gener, dette kan medføre. Mvh Arriva Tog.

Kilde: Arriva Tog, sms, **tirsdag 5. januar 2021** 08:30:45
(BL)

Afgang

On 6/1 2021

Tog RA 2813 mellem Odense og Svendborg, afgang kl. 05:46, er aflyst. Vi henviser til næste afgang. Aflysningen skyldes materielforhold. Vi beklager de gener, dette kan medføre. Mvh Arriva Tog.

Kilde: Arriva Tog, sms, **onsdag 6. januar 2021** 05:36:45

Afgang

Tog RA 2812 mellem Svendborg og Odense, afgang kl. 06:33, er aflyst. Vi henviser til næste afgang. Aflysningen skyldes materielforhold. Vi beklager de gener, dette kan medføre. Mvh Arriva Tog.

Kilde: Arriva Tog, sms, **onsdag 6. januar 2021** 05:41:47

Afgang

Tog RA 2821 mellem Odense og Svendborg, afgang kl. 07:46, er aflyst. Vi henviser til næste afgang. Aflysningen skyldes materielforhold. Vi beklager de gener, dette kan medføre. Mvh Arriva Tog.

Kilde: Arriva Tog, sms, **onsdag 6. januar 2021** 05:50:47

Afgang

Tog RA 2820 mellem Svendborg og Odense, afgang kl. 08:33, er aflyst. Vi henviser til næste afgang. Aflysningen skyldes materielforhold. Vi beklager de gener, dette kan medføre. Mvh Arriva Tog.

Kilde: Arriva Tog, sms, **onsdag 6. januar 2021** 05:53:49

Afgang

Tog RA 5128 mellem Tarm og Esbjerg, planlagt ankomst til Esbjerg kl. 10:40, er i øjeblikket ca. 20 minutter forsinket. Forsinkelsen skyldes baneforhold. Vi beklager de gener, dette kan medføre. Mvh Arriva Tog.

Kilde: Arriva Tog, sms, **onsdag 6. januar 2021** 10:16:49



Tog RA 5321 mellem Ikast og Aarhus H, planlagt ankomst til Aarhus H kl. 11:22, er i øjeblikket ca. 11 minutter forsinket. Forsinkelsen skyldes afledte virkninger af baneforhold. Vi beklager de gener, dette kan medføre. Mvh Arriva Tog.

Kilde: Arriva Tog, sms, **onsdag 6. januar 2021** 10:22:52



Rettelse: Tog RA 5320 mellem Ikast og Aarhus H, planlagt ankomst til Aarhus H kl. 11:22, er i øjeblikket ca. 11 minutter forsinket. Forsinkelsen skyldes afledte virkninger af baneforhold. Vi beklager de gener, dette kan medføre. Mvh Arriva Tog.

Kilde: Arriva Tog, sms, **onsdag 6. januar 2021** 10:28:24



Tog 5326 mellem Skjern og Herning, planlagt ankomst til Herning kl. 10:56, er i øjeblikket ca. 15 minutter forsinket. Forsinkelsen skyldes baneforhold. Vi beklager de gener, dette kan medføre. Mvh Arriva Tog.

Kilde: Arriva Tog, sms, **onsdag 6. januar 2021** 10:33:01



Tog RA 5332 mellem Borris og Herning, planlagt ankomst til Herning kl. 11:56, er i øjeblikket ca. 11 minutter forsinket. Forsinkelsen skyldes baneforhold. Vi beklager de gener, dette kan medføre. Mvh Arriva Tog.

Kilde: Arriva Tog, sms, **onsdag 6. januar 2021** 11:39:50



Tog RA 5624 mellem Silkeborg og Aarhus H, planlagt ankomst til Aarhus H kl. 12:53, er i øjeblikket ca. 30 minutter forsinket. Forsinkelsen skyldes fejl på sporet. Vi beklager de gener, dette kan medføre. Mvh Arriva Tog.

Kilde: Arriva Tog, sms, **onsdag 6. januar 2021** 12:42:23



Tog RA 5339 mellem Silkeborg og Herning, planlagt ankomst til Herning kl. 12:53, er i øjeblikket ca. 30 minutter forsinket. Forsinkelsen skyldes fejl på sporet. Vi beklager de gener, dette kan medføre. Mvh Arriva Tog.

Kilde: Arriva Tog, sms, **onsdag 6. januar 2021** 12:43:44



Tog RA 5624 mellem Skanderborg og Aarhus H, afgang kl. 12:33, er aflyst. Vi henviser til næste afgang. Aflysningen skyldes fejl på sporet. Vi beklager de gener, dette kan medføre. Mvh Arriva Tog.

Kilde: Arriva Tog, sms, **onsdag 6. januar 2021** 12:45:40



Afgang

Tog RA 5635 mellem Aarhus H og Skanderborg, afgang kl. 13:49, er aflyst. Vi henviser til næste afgang. Aflysningen skyldes fejl på sporet. Vi beklager de gener, dette kan medføre. Mvh Arriva Tog.

Kilde: Arriva Tog, sms, **onsdag 6. januar 2021** 12:47:41



Afgang

Tog RX 5627 mellem Ikast og Struer, planlagt ankomst til Struer kl. 14:02, er i øjeblikket ca. 14 minutter forsinket. Forsinkelsen skyldes fejl på sporet. Vi beklager de gener, dette kan medføre. Mvh Arriva Tog.

Kilde: Arriva Tog, sms, **onsdag 6. januar 2021** 12:58:37

Tog RA 5461 mellem Aarhus H og Viborg, afgang kl. 14:25, er aflyst. Vi henviser til næste afgang. Aflysningen skyldes afledte virkninger af fejl på sporet. Vi beklager de gener, dette kan medføre. Mvh Arriva Tog.

Kilde: Arriva Tog, sms, **onsdag 6. januar 2021** 13:04:42



Afgang

Tog RA 5462 mellem Viborg og Aarhus H, afgang kl. 15:39, er aflyst. Vi henviser til næste afgang. Aflysningen skyldes afledte virkninger af fejl på sporet. Vi beklager de gener, dette kan medføre. Mvh Arriva Tog.

Kilde: Arriva Tog, sms, **onsdag 6. januar 2021** 13:05:45



Afgang

Tog RA 5636 mellem Herning og Aarhus H, afgang kl. 14:32, er aflyst. Vi henviser til næste afgang. Aflysningen skyldes fejl på sporet. Vi beklager de gener, dette kan medføre. Mvh Arriva Tog.

Kilde: Arriva Tog, sms, **onsdag 6. januar 2021** 13:10:42



Afgang

Tog RA 5351 mellem Aarhus H og Herning, afgang kl. 13:19, er aflyst. Vi henviser til næste afgang. Aflysningen skyldes fejl på sporet. Vi beklager de gener, dette kan medføre. Mvh Arriva Tog.



Afgang

Kilde: Arriva Tog, sms, **onsdag 6. januar 2021 13:11:37**

Tog RA 4672 mellem Svendborg og Odense, afgang kl. 21:03, er aflyst. Vi henviser til næste afgang. Aflysningen skyldes materielforhold. Vi beklager de gener, dette kan medføre. Mvh Arriva Tog.

Afgang

Kilde: Arriva Tog, sms, **onsdag 6. januar 2021 20:23:48**

Tog RA 4673 mellem Odense og Svendborg, afgang kl. 21:13, er aflyst. Vi henviser til næste afgang. Aflysningen skyldes materielforhold. Vi beklager de gener, dette kan medføre. Mvh Arriva Tog.

Afgang

Kilde: Arriva Tog, sms, **onsdag 6. januar 2021 20:27:42**

Rettelse til tidligere information. Tog RA 4672 mellem Svendborg og Odense med afgang kl. 21:03 kører som planlagt. Vi beklager den tidligere udmelding. Mvh Arriva Tog

Kilde: Arriva Tog, sms, **onsdag 6. januar 2021 20:35:40**

Rettelse til tidligere information. Tog RA 4673 mellem Odense og Svendborg med afgang kl. 21:13 kører som planlagt. Vi beklager den tidligere udmelding. Mvh Arriva Tog

Kilde: Arriva Tog, sms, **onsdag 6. januar 2021 20:37:39**

Tog RA 2673 mellem Odense og Ringe, afgang kl. 21:00, er aflyst. Vi henviser til næste afgang. Aflysningen skyldes materielforhold. Vi beklager de gener, dette kan medføre. Mvh Arriva Tog.

Afgang

Kilde: Arriva Tog, sms, **onsdag 6. januar 2021 20:42:46**

Tog RA 2672 mellem Ringe og Odense, afgang kl. 21:33, er aflyst. Vi henviser til næste afgang. Aflysningen skyldes materielforhold. Vi beklager de gener, dette kan medføre. Mvh Arriva Tog.

Afgang

Kilde: Arriva Tog, sms, **onsdag 6. januar 2021 20:45:53**

(BL)

To 7/1 2021

Tog RA 5523 mellem Struer og Thisted, afgang kl. 10:07, er aflyst. Aflysningen skyldes materielforhold. Vi forsøger i øjeblikket at finde erstatningsbefordring og vender tilbage, så snart der er nyt. Vi beklager de gener, dette kan medføre. Mvh Arriva Tog.

Afgang

Kilde: Arriva Tog, sms, **torsdag 7. januar 2021 10:19:57**

Der var AT AR 4068 A, der i tog RA 5523 (Str-Ti) kl. 10.07½ (±0) afsporede i afløbsspor skiftet 115a i spor 2 i **Str.** Bogien på AT AR 4068 B blev på sporet i afløbet.



(BL)

Tog RA 5523 mellem Struer og Thisted, afgang kl. 10:07, er aflyst. Der indsættes bus, som køres af Venø Bussen. Bussen kører fra Struer kl. 10:40. Aflysningen skyldes materielforhold. Vi beklager de gener, dette kan medføre. Mvh Arriva Tog.



Kilde: Arriva Tog, sms, **torsdag 7. januar 2021 10:33:54**

Venø bussen afgik fra Str kl. 10.45½ (-5½) med tre passagerer.

(BL)

Tog RA 5528 mellem Thisted og Struer, afgang kl. 11:34, er aflyst. Der indsættes bus, som køres af Venø Bussen. Aflysningen skyldes materielforhold. Vær opmærksom på, at bussen kan være forsinket i forhold til den normale køreplan. Vi beklager de gener, dette kan medføre. Mvh. Arriva Tog.



Kilde: Arriva Tog, sms, **torsdag 7. januar 2021 10:35:44**

Tog RA 5648 mellem Struer og Aarhus H, afgang kl. 16:33, er aflyst. Vi henviser til næste afgang. Aflysningen skyldes signalproblemer. Vi beklager de gener, dette kan medføre. Mvh Arriva Tog.



Afgang

Kilde: Arriva Tog, sms, **torsdag 7. januar 2021 16:50:02**

Tog RA 5565 mellem Struer og Thisted, afgang kl. 18:07, er aflyst. Der indsættes bus, som køres af Venø. Bussen kører fra Struer kl. 18:15. Aflysningen skyldes materieforhold. Vi beklager de gener, dette kan medføre. Mvh Arriva Tog.



Kilde: Arriva Tog, sms, **torsdag 7. januar 2021** 18:11:00

Tog RA 5572 mellem Thisted og Struer, afgang kl. 19:36, er aflyst. Der indsættes bus, som køres af Venø. Aflysningen skyldes materieforhold. Vær opmærksom på, at bussen kan være forsinket i forhold til den normale køreplan. Vi beklager de gener, dette kan medføre. Mvh. Arriva Tog.



Kilde: Arriva Tog, sms, **torsdag 7. januar 2021** 18:24:08

Tog RA 5577 mellem Struer og Thisted, afgang kl. 20:07, er aflyst. Der indsættes bus, som køres af Venø. Aflysningen skyldes materieforhold. Vær opmærksom på, at bussen kan være forsinket i forhold til den normale køreplan. Vi beklager de gener, dette kan medføre. Mvh. Arriva Tog.



Kilde: Arriva Tog, sms, **torsdag 7. januar 2021** 18:30:59

Tog RA 5584 mellem Thisted og Struer, afgang kl. 21:36, er aflyst. Der indsættes bus, som køres af Venø. Aflysningen skyldes materieforhold. Vær opmærksom på, at bussen kan være forsinket i forhold til den normale køreplan. Vi beklager de gener, dette kan medføre. Mvh. Arriva Tog.



Kilde: Arriva Tog, sms, **torsdag 7. januar 2021** 19:00:56

Tog RA 5589 mellem Struer og Thisted, afgang kl. 22:07, er aflyst. Der indsættes bus, som køres af Venø. Aflysningen skyldes materieforhold. Vær opmærksom på, at bussen kan være forsinket i forhold til den normale køreplan. Vi beklager de gener, dette kan medføre. Mvh. Arriva Tog.

Kilde: Arriva Tog, sms, **torsdag 7. januar 2021** 20:00:58

Tog RA 5596 mellem Thisted og Struer, afgang kl. 23:28, er aflyst. Der indsættes bus, som køres af Venø. Aflysningen skyldes materieforhold. Vær opmærksom på, at bussen kan være forsinket i forhold til den normale køreplan. Vi beklager de gener, dette kan medføre. Mvh. Arriva Tog.



Kilde: Arriva Tog, sms, **torsdag 7. januar 2021** 21:30:54

(BL)

Fr 8/1 2021

Tog RA 5547 mellem Struer og Thisted, afgang kl. 15:07, er aflyst. Vi henviser til næste afgang. Aflysningen skyldes materieforhold. Vi beklager de gener, dette kan medføre. Mvh Arriva Tog.

Afgang

Kilde: Arriva Tog, sms, **fredag 8. januar 2021** 15:32:48

Tog RA 5554 mellem Thisted og Struer, afgang kl. 16:30, er aflyst. Der indsættes bus, som køres af Venø Bussen. Aflysningen skyldes materieforhold. Vær opmærksom på, at bussen kan være forsinket i forhold til den normale køreplan. Vi beklager de gener, dette kan medføre. Mvh. Arriva Tog.



Kilde: Arriva Tog, sms, **fredag 8. januar 2021** 15:54:08

(BL)

Sø 10/1 2021

Tog RA 5521 mellem Struer og Thisted, afgang kl. 09:04, er aflyst. Der indsættes bus, som køres af Venø Bussen. Bussen kører fra Struer kl. 09:45. Aflysningen skyldes signalproblemer. Vi beklager de gener, dette kan medføre. Mvh Arriva Tog.



Kilde: Arriva Tog, sms, **søndag 10. januar 2021** 09:39:02

Tog RA 5522 mellem Thisted og Struer, afgang kl. 10:32, er aflyst. Der indsættes bus, som køres af Venø Bussen. Aflysningen skyldes signalproblemer. Vær opmærksom på, at bussen kan være forsinket i forhold til den normale køreplan. Vi beklager de gener, dette kan medføre. Mvh. Arriva Tog.



Kilde: Arriva Tog, sms, **søndag 10. januar 2021** 09:40:54

Tog 5558 mellem Thisted og Struer, planlagt ankomst til Struer kl. 17:51, er i øjeblikket ca. 17 minutter forsinket. Forsinkelsen skyldes afventning af politiet. Vi beklager de gener, dette kan medføre. Mvh Arriva Tog.



Kilde: Arriva Tog, sms, **søndag 10. januar 2021 16:57:58**

Tog RA 4660 mellem Svendborg og Odense, afgang kl. 18:03, er aflyst. Vi henviser til næste afgang. Aflysningen skyldes materielforhold. Vi beklager de gener, dette kan medføre. Mvh Arriva Tog.

Afgang

Kilde: Arriva Tog, sms, **søndag 10. januar 2021 17:27:54**

Tog RA 4657 mellem Odense og Svendborg, afgang kl. 17:13, er aflyst. Vi henviser til næste afgang. Aflysningen skyldes materielforhold. Vi beklager de gener, dette kan medføre. Mvh Arriva Tog.

Afgang

Kilde: Arriva Tog, sms, **søndag 10. januar 2021 17:31:34**

(BL)

Sø 10/1 2021 – sø 31/1 2021

Sporarbejde mellem Aarhus og Struer d. 10.-31. januar

Der er fra søndag d. 10-01-2021 til søndag d. 31-01-2021 sporarbejde mellem Aarhus H og Struer. Der er derfor ændringer i køreplanen i tidsrummet 03:00 til 02:00. Se mere på www.arriva.dk



Kilde: Arriva Tog, sms, **tirsdag 5. januar 2021 09:50:04**

(BL)

TRÆKKRAFT
GODSVOGNE
PERSONVOGNE

TOGSÆT

On 6/1 2021

Dyrkereklame på AT AR 1005

Nok i et par måneder har ét Lint-togsæt kørt rundt med denne reklame på yderdørene:

VÆR MED TIL AT DYRKE DANMARK WORKGREEN.DK WORKGREEN.DK VÆR MED TIL AT DYRKE DANMARK

På AR 1005 A

På AR 1005 B

(BL)

S-TOG
METRO
FÆRGER

VETERANMATERIEL OSV.

1970

Sikkerhedsbestemmelser m.v.

Lokomotivernes anbringelse og betjening

(SR § 3 og 18)

Lokomotiver, der fremfører tog, skal under kørsel på fri bane i reglen sættes forrest i toget. Såfremt toget er forsynet med gennemgående luftbremse, og manøvreringen af toget (f.eks. ved signaler) kan foretages fra en førerplads i forenden, kan lokomotiverne dog anbringes andetsteds i toget.

Hvor der intet særligt er anført i det efterfølgende, omfatter betegnelsen lokomotiv også motorvogn og traktor og betegnelsen lokomotivfører også føreren af motorvogn, elektrisk tog og traktor.

Lokomotiver skal under deres bevægelse på

banen være betjent af en fører, der er ansvarlig for lokomotivets førelse og sikkerhed.

Damplokomotiver skal foruden af føreren være betjent af en medhjælper for denne, dog behøver de under rangering ikke at være betjent af mere end én mand.

For enkeltkørende lokomotiver, for hjælpetog, der kun medfører hjælpevogne, for sneplovtoget samt for tog, i hvilke der ikke skal være en betjent skrubremse, jfr. SR § 17, A, 3, fungerer lokomotivføreren som togfører, såfremt der ikke medgives toget personale under trafiktjenesten, der er beretti-

get til at føre tog.

Bestemmelser angående selve snerydningen

tages dog af den tjenestemand, der er plovfører.

Kilde: DANSK LOKOMOTIVMANDS FORENING, **Lommebog 1970**, 33. ÅRGANG, side 217

Om rangering

Rangersignalerne gives enten med håndsignal alene, eller med *håndsignal suppleret med fløjtesignal*. – Signalerne skal gentages med lokomotivets fløjte, eventuelt ved en kort tone. – Ureglementerede signaler må ikke adlydes. – Rangeringen skal ledes af *én* bestemt mand. – Lokomotivføreren skal i visse tilfælde (f.eks. når der rangeres med eller mod vogne med rejsende) være *forud* underrettet om rangerbevægelserne. Kan rangerlederen under arbejdet ikke ses fra lokomotivet, således at den fornødne kontakt ikke er til stede, skal en mellemmand, der skal gentage signalerne, benyttes.

Når ledelsen af en rangermaskine overgår til en anden rangerleder, skal den fratrædende underrette føreren af rangermaskinen om det. – En stationsbestyrer kan altid på eget ansvar gribe ind i rangeringen. Rangertræk, lokomotiver, traktorer m.v., der på en station kører efter et afgående tog ad dettes udkørselsspor, må ikke komme det afgående togs sidste vogn nærmere end 100 m.

Der må ikke rangeres udover rangergrænsemærket, medmindre lokomotivføreren har fået fribaneordre til næste station som for arbejdstog. – Herfra undtages afgående tog, som det kan tillades at rangere udover rangergrænsemærket. Tilladelsen gives i så fald skriftlig af stationsbestyreren til lokf. med tilkendegivelse af, at der er afmeldt for toget (ad venstre spor på dobbeltsporet bane må

kun rangeres ud over rangergrænsemærket, når der er erhvervet fri bane).

På fjernstyrede strækninger, hvor fribaneordren ikke anvendes, må rangering ud over rangergrænsemærket kun finde sted efter tilladelse fra FC.

Rangering ud i et ventet togs togvej må kun finde sted, når det gælder om at fremskynde togekspeditionen, og det er sigtbart vejr.

Mod en ventet sneplov må rangering ud i togvejen overhovedet ikke finde sted.

Det er forbudt at rangere med slækkede koblinger for at afkoble under farten og lade lokomotivet gå ad et spor og vognene ad et andet.

Under rangering mod *henstående vogne* eller mod en del af et tog *skal de henstående vogne* henholdsvis den *henstående togdel være bremsset*.

For *afgående* tog skal lokf. underrettes mindst ½ time inden rangeringens begyndelse, når der skal rangeres længere tid end anført i planen.

Skal en togmaskine rangere på sin endestation udover tiden, skal denne st., om muligt gennem en foranliggende st., men senest lige efter togets ankomst underrette lokf. derom.

Angående rangering på havnebaner, se rangerreglementet, og angående rangering til og fra færger se særtryk af ordre **N**, bilag **I**.

Togenes størrelse (SR S 16)

1. Togenes størrelse angives i antal aksler og i antal tons (togvægt, henholdsvis belastning).

Togvægten for et tog er den samlede vægt af trækraft og vogne m.v.

Belastningen for tog fremført af motorvogn er den samme som togvægten. Belastningen for andre tog er togvægten med fradrag af trækraftens vægt.

For tog, der fremføres af damp- eller motorlokomotiv eller af traktor, medregnes det trækkende køretøj (inkl. tenderen) ikke ved beregning af

akselantallet. Derimod medregnes en motorvogns aksler altid i akselantallet.

Om beregning af et lokomotivs henholdsvis en vogns vægt (lokomotivvægten, henholdsvis vognvægten) henvises til tjenestekøreplanens indledende bemærkninger (TIB).

2. Det største tilladte akselantal og den største tilladte belastning i et tog er:

Bremseart	Toget er	Aksel antal	Belastning tons
R-bremsede tog (§ 17, A, 8 a)	personførende	60	800
	ikke-personførende	80	1000
P-bremsede tog (§ 17, A, 8 b)	personførende	60	800
	ikke-personførende, hvis sammensætning tillader en hastighed på højst 80 km/t.	80	1000
	ikke-personførende, hvis sammensætning tillader en hastighed på mindst 85 km/t.	100	1200
G-bremsede tog (§ 17, A, 8 c)	personførende og ikke-personførende	140	1600

Kilde: DANSK LOKOMOTIVMANDS FORENING, **Lommebog 1970**, 33. ÅRGANG, side 222-224

(fortsættes under **VETERANMATERIEL OSV.**)

(BL)

SPECIALKØRETØJER SKROTBUNKEN

Forside > Trafikinformation > Dagens ændringer > Ændringer i trafikken >

Elevator/rulletrapper



Alle stationer

Elevatorene på følgende stationer er i øjeblikket ude af drift:

Sjælør: Ude af drift indtil videre

Bramming – Spor 1 + 2 – Ude af drift indtil videre

Espergærde – Spor 1 og spor 2 – Ude af drift indtil videre

Hedehusene – Spor 4 – Ude af drift indtil videre

Horsens – Spor 2 & 3 – Ude af drift indtil videre

Kolding – Spor 1 & spor 2 – Ude af drift indtil videre

Middelfart – Spor 1/3 & Spor 4 – Ude af drift indtil videre

Nykøbing F – Spor 1, spor 2/3 & spor 4/5 – Ude af drift indtil videre

Snekkersten – Spor 1 spor 2/3 og spor 4 – Ude af drift indtil videre

Støvring – Spor 1 & Spor 2 – Ude af drift indtil videre

Tommerup – Spor 1 & spor 2 – Ude af drift indtil videre

Trekroner – Spor 1/2 + Spor 3/4 – Ude af drift indtil videre

Vejen – Spor 2 – Ude af drift indtil videre

Vejle – Spor 3/4 & spor 5/6 – ude af drift indtil videre

Viby J – Spor 4 – Ude af drift indtil videre

Vojens – Spor 1 og 2 – Ude af drift indtil videre

Østerport – Spor 1/2 – Ude af drift indtil videre

Aalborg Vestby – Spor 1 Kastetvej & perron 2 Kastetvej – Ude af drift indtil videre

Kilde: **mandag 4. januar 2021**, kopieret **mandag 4. januar 2021** kl. 16.24

<https://www.dsb.dk/trafikinformation/andring-i-trafik-og-drift/andring-i-trafik-og-drift/elevatorer-servicemeddelelse2/>

(BL)

Fr 8/1 2021

Ventesalen i Vp barrikaderet

Det opdages, at indgangsdøren ind til den **blå** ventesal i stationsbygningen er blevet mørkebrun. Der er skruet **brune** plader fast under den hvide portal. Ved den spærrede dør rager der stadig et **mørkeblåt** skilt ud med tre piktogrammer: **WC**, et ventende par og **→**. Det kan **ikke** mere lade sig gøre!

Det kan være, at indgangsdøren kun er afspærret fra perronsiden, men også fra forpladsen er der monteret **brune** plader. Der er således kun den **forblæste** glasventeskur tilbage at fryse i.

Et billede af stationsbygningen med indgangsdøren med glas i behold kan ses på bagsiden af **Togfløjten**, nr. 3 2020, side 28. Det er **Ho Kommune**, der har ansvaret for ventesalen.

(BL)

UDLAND

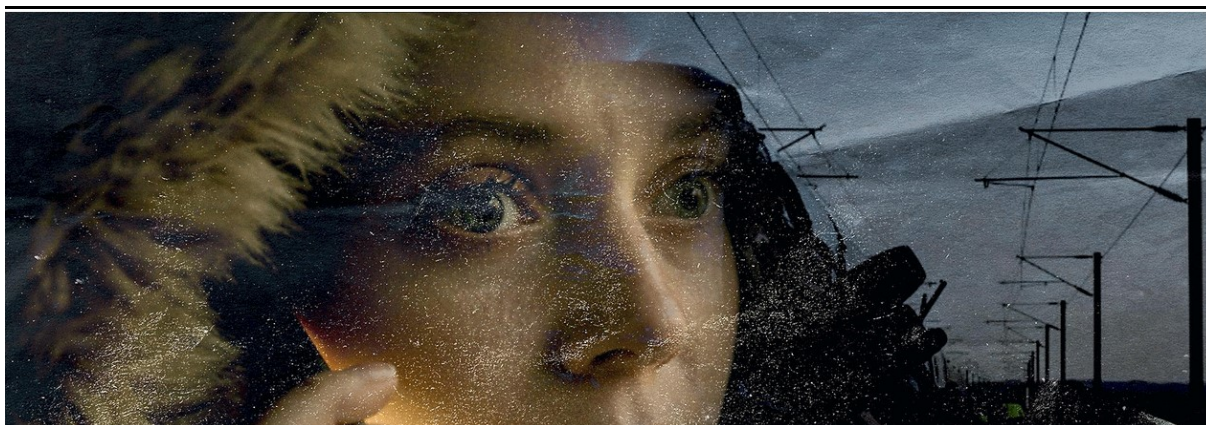

DR1 | 58 minutter | 15 år

Togulykken på Storebælt

Der er 133 passagerer ombord på IC4-toget, da det den 2. januar 2019 bliver ramt af en løseveen sættevognstrailer fra et modkørende godstog. Otte personer bliver dræbt, og den største togulykke i Danmark i 30 år er en realitet. Peter, Simon, Kamilla og Mikkel blev alle ramt af ulykken. Nu fortæller de om deres vidt forskellige oplevelser af katastrofen i de dramatiske timer, fra de begiver sig hjemmefra og ud i stormen en mørk og kold januar-morgen, til det utænkelige sker. De fortæller om chokket og angsten. Om at være spærret inde i det iskolde tog i timevis. Med uvished – og med kvæstede og livløse mennesker omkring sig. Den voldsomme oplevelse har printet sig ind i deres bevidsthed, og kun gradvist bliver de klar over, hvad der egentlig er sket. I tiden efter ulykken kæmper de på hver deres måde for at komme tilbage til livet igen.

Kilde: **DR 1**, mandag 3. december 2020, kopieret søndag 3. januar 2021

https://www.dr.dk/drtv/program/togulykken-paa-storebaelt_220351

(BL)

Guldalderen 33,00 kr.



Nyt år – nye frimærker

Fem frimærker med kagemotiv til indenrigsværdi og fem frimærker med motiver fra Guldalderen til udenlandsværdi.

Stribe med 10 frimærker. Portoværdi gælder til udlandet, Grønland og Færøerne. Frimærkerne visser fem eksemplere på de opdagelser og værker, der kendetegner guldalderen i Danmark (ca. 1800-1850).

Du får fri fragt, hvis du køber for mere end 300 kr.

Kilde:

<https://shop.postnord.dk/netbutik/default.aspx?htx=view1&varugrupp=501>

Damplokomotivet er en tegning af **ODIN**,

Bygget i England i 1846. Vægt 20 t + 15 t. Kedeltryk 5 bar. Rist 0,99 m². Cylindre 381 × 508. Drivhjul 1524 mm (= 5 eng. Fod). 3 aksler, hvoraf den midterste er drivaksel. Førerhus er ikke almindeligt.

Kilde: »**Odin**« – og – »**Roskilde**« samt andre damplokomotiver og motormateriellet inden for Danske Statsbaner gennem tiderne. **DLF**. Dansk Lokomotivsmands Forening, 1952.

Breve og Quickbreve

Frankeret med frimærker, frankeringsmærker eller portokoder

	Danmark	Udlandet, Færøerne og Grønland
Højst 50 g	11,00	33,00
Højst 100 g	22,00	33,00
Højst 250 g	44,00	66,00

Kilde: <https://www.postnord.dk/siteassets/pdf/priser/2021/breve-og-quickbreve.pdf>
(BL)

To 7/1 2021

Jelling tester pyramider for at undgå ulykker

Pyramidemåtter bliver til foråret lagt ud ved stationen i Jelling i et nyt pilotprojekt, der skal øge sikkerheden på jernbanearealet. Dødsfald og ulykker for personer, der opholder sig uautoriseret på jernbanen, er nemlig et stort problem, og Jelling er en af tre danske stationer, hvor de nye måtter prøves af.

JELLING: Det er fristende at skyde genvej – men det er også farligt, og hovedparten af ulykkerne på Banedanmarks arealer sker med folk, der slet ikke har lov til at være der.

...

FAKTA

SVENSK RAPPORT

Det svenske Trafikverket har gode erfaringer med pyramidemåtter mod uautoriseret færdsel på sporene. Erfaringerne kan ses i rapporten "Pyramidmattor mot obehöriga i spår".

Banedanmark har i efteråret 2020 udarbejdet en analyse af mulighederne for at anvende

disse pyramidemåtter ved den danske jernbane.

En af måtternes fordele er, at de kan placeres helt op mod sporet og sågar gå på tværs af det. De er også særligt anvendelige langs sporet, da de ikke efterlader smuthuller.

KILDE: JERNBANE TIDENDE, NR. 6 – 2020

Kilde: Vejle Amts Folkeblad, JELLING | VEJLE, torsdag 7. januar 2021, side 11
(JSL via BL)

Lø 9/1 2021

AarBus – ja, det er fint, men hvordan skal det udtales?

Århus Stiftstidendes artikel om, at Aarhus Sporveje efter 92 år forsvinder og bliver til AarBus har blandt andet skabt usikkerhed om, hvordan det nye navn skal udtales. Direktøren giver svaret her.

AARHUS: Århus Stiftstidendes artikel om, at navnet Aarhus Sporveje efter 92 år udfases og

erstattes af AarBus har efterfølgende givet masser af debat.

...

Ifølge Finn Mikkelsen har det ikke været nogen nem beslutning at ændre Busselskabet Aarhus Sporveje til AarBus.

Kilde: Århus Stiftstidende, lørdag 9. januar 2021, side 16
(JSL via BL)

BILAG

Fortegnelse over forkortelser

I tjenestetelegrammer, i anden intern korrespondance, i instruktionsstof, i personaleregistering, ved udfyldning af blanketter til internt brug (f. eks. regninger og fripas) kan, når det skønnes hensigtsmæssigt, anvendes nedennævnte forkortelser:

Stillingsforkortelser (forkortelse – stilling)

bam	banemester	ksmt	kørestrømsmontør	sek	sekretær
bfm	baneformand	ktas	kontorassistent	sik	sikringsmester
bing	baneingeniør	lacf	lastbilchauffør	simt	sikringsmontør
bm	bådsmand	linsp	landinspektør	sing	sikringsingeniør
bmt	banemontør	lkas	lokomotivassistent	skf	skibsfører
boc	baneområdechef	lkf	lokomotivfører	sning	signalingeniør
brbtj	brobetjent	lki	lokomotivinstruktør	stfs	stationsforstander
brfg	brofoged	lkm	lokomotivmester	stl	stationsleder
				stm	stationsmester
cing	civilingeniør	mat	matros	stmd	styrmand
		mm	maskinmester	svm	svejsemester
doc	driftsområdechef				
dtbtj	depotbetjent	oass	overassistent	tas	trafikassistent
dtfm	depotformand	oing	overingeniør	tbjt	togbetjent
		opt	overportør	teksp	trafikekspedient
elf	elektrofører			tek tg	teknisk tegner
		phm	pakhusmester	tem	telemester
gdr	generaldirektør	presch	pressechef	tgf	togfører
		pt	portør	tgi	toginstruktør
hvk	håndværker			tgr	togrevisor
		rgfm	rangerformand	tinsp	trafikinspektør
ing	ingeniør	rgm	rangermester	tktl	trafikkontrollør
		rmfm	remiseformand		
jba	jernbanearbejder	rucf	rutebilchauffør	vkm	værkmester
jdek	jernbanedetektiv			vm	vognmester
jur	jurist			vopsm	vognopsynsmand

Kilde: Danske Statsbaner, Ordresamlingen serie A, Organisations- og personaleforhold, Bilag XVI, torsdag 1. april 1976, udtog.

Overkørsler

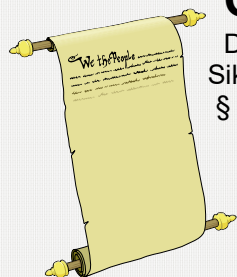

Det hedder en **overkørsel**, jævnfør:
Sikkerhedsreglement af 1975 (SR)

§ 11 Automatisk sikrede overkørsler, side 97-18 – 108-11.

Kilde: <https://www.bane.dk/Jernbanevirksomhed/Sikkerhed/Trafikale-regler/SR>

Færdselsloven, LBK nr. 1055 af 9. november 2012

§ 5 Færdsel over jernbanespor m.v.

Kilde: <http://www.retsinformation.dk/Forms/R0710.aspx?id=143400#Kap8>

Færdselstavler

Betegnelser for **Advarselstavler** for vejfarende ved jernbaner kan ses på <http://login.koreklar.dk/faerdselstavler.pdf>

Transport-, Bygnings- og Boligministeriet. Bekendtgørelse om vejafmærkning nr. 1632 af **onsdag 20. december 2017**, <http://vejregler.lovportaler.dk/showdoc.aspx?schultzlink=bek20171632>

Kapitel Æ. Letbanesignaler Tavler og signaler som kun henvender sig til føreren af letbanekøretøj.

Klik på pdf-ikonet  øverst til højre, hvis pdf-format ønskes.

Vehicle Keeper Marking Register – VKM
Fahrzeughaltercode Register – VKM

	VKM	UNIQUE	Status
Explanation:	Code shown on vehicles	Combination for uniqueness check	In use/blocked/revoked
Erklring:	Code an den Fahrzeugen	Kombination fr Kontrolle der Einmaligkeit	Verwendet/blockiert/Storniert

VKM	UNIQUE	Keeper Name/Halter Name/	Country	Status	www.
ARAIL	ARAIL	Aarsleff Rail A/S	DK	in use	aarsleff.com
AT	AT	Arriva Tog A/S	DK	in use	arrivatog.dk
CFLCD	CFLCD	CFL Cargo Danmark ApS	DK	in use	dansk-jernbane.dk
CONTC	CONTC	Contec Rail Aps	DK	in use	contec.dk
CRSA	CRSA	Contec Rail Safety ApS	DK	in use	
DAN	DAN	DSB aarhus Nrbane A/S	DK	in use	
DBCSC	DBCSC	DB Cargo Scandinavia	DK	in use	dbcargo.com/dk
DJM	DJM	Danmarks Jernbanemuseum	DK	in use	jernbanemuseet.dk
DSB	DSB	Danske Statsbaner	DK	in use	dsb.dk
DSBS	DSBS	DSB S-tog a/s	DK	in use	s-tog.dk
ENT	ENT	Banedanmark	DK	in use	bane.dk
LB	LB	Lokalbanen A/S	DK	in use	lokalbanen.dk
LJ	LJ	Lollandsbanen	DK	in use	lollandsbanen.dk
MALUS	MALUS	Malus Aps	DK	in use	malus.dk
METRO	METRO	Metro Service A/S	DK	in use	metroservice.dk
Mjba	MJBA	Midtjyske jernbaner A/S	DK	in use	
MjbaD	MJBAD	Midtjyske Jernbaner Drift A/S	DK	in use	
NJJ	NJJ	Nordjyske Jernbaner	DK	in use	njba.dk
RCDK	RCDK	Railcare Danmark A/S	DK	in use	railcare.se
RDK	RDK	Railion Denmark	DK	Revoked	railion.dk
RSC	RSC	DB Schenker Rail Scandinavia A/S	DK	Revoked	railion.dk
RSEJ	RSEJ	Railservice	DK	in use	railservice.dk
RTOG	RTOG	Regionstog A/S	DK	in use	regionstog.dk
SBF	SBF	A/S Storebelt	DK	in use	storebaelt.dk
SJVT	SJVT	Sydjyllands Veteranog	DK	in use	sjvt.dk
STEAM	STEAM	Rent a Lok Aps	DK	in use	rentalok.dk
VLB	VLB	Vestsjellands Lokalbaner A/S	DK	in use	ohj.dk, vlb.dk
VSVT	VSVT	Vestjellands Veteranog	DK	in use	vsvt.dk
VTV	VTV	Veterantog Vest	DK	in use	veterantog-vest.dk

Kilde: https://www.era.europa.eu/registers/vkm_enList of VKMs, Related documents: [pdf](#)Geldende bestemmelser **SR** **ORS** **ORF** **TK** **LA** <https://www.bane.dk/da/Jernbanevirksomhed>

Togekspeditionssteder

Togekspeditionssted	Fllesbetegnelse for stationer og holdsteder.
Station	Togekspeditionssted med hovedsignaler og centralsikring. En station kan deltage i den sikkerhedsmessige afvikling af toggangen som togflgestation, eller den kan vre lukket eller ubetjent.
Fri bane	Den del af banestrkningen, der ligger uden for stationsgrnsen.
Holdsted	Fllesbetegnelse for et togekspeditionssted – sidespor eller trinbret – p den fri bane. Deltager ikke i den sikkerhedsmessige afvikling af toggangen. Et trinbret kan ligge helt eller delvist p en station.

Kilde: Sikkerhedsreglement, Afsnit 10, Definitioner

Stationsgrnsen og rangergrnsen

Grnsen mellem den fri bane og en station benvnes stationsgrnsen. Den er kendetegnet ved det I- eller VI-signal, der dkker stationen. Mrke "Rangergrnsen" mrke 17.10. Rangertrk i gennemgende spor p stationer og hovedspor p den fri bane skal standse senest foran mrket, medmindre der er givet tilladelse til at passere mrket.

Kilde: Sikkerhedsreglement § 2, stk. 1.3 & § 17, stk. 10

Stednavneforkortelser i Jylland

Hhs Hirtshals **Sgb** Skagen
Hj Hjørring **Fh** Frederikshavn
 Aalborg Lufthavn **Abl** **Lih** Lindholm
Ti Thisted **Ør** Løgstør **Ab** Aalborg **Abø** Aalborg Øst
Thb Thyborøn Havn **Gy** Glyngøre **As** Aars
Røn Rønland **Aat** Aalestrup **Hb** Hobro **Mrg** Mariager
Lmv Lemvig **Sk** Skive **Fp** Fårup **Rd** Randers
 Str Struer **Vg** Viborg **Lg** Langå **Al** Allingaabro
Vem Vemb **Ho** Holstebro **Kp** Karup **Lb** Laurbjerg **Rå** Ryomgård **Gr** Grenaa
Rj Ringkøbing **Hr** Herning **Sl** Silkeborg **År** Ar Rbg. **Ar** Aarhus H
 Dæ Videbæk **Fu** Funder **Sd** Skanderborg **Odd** Odder
 Sj Skjern **Bb** Brande **Hs** Horsens
Nbl Nr. Nebel **Gi** Grindsted **Vj** Vejle **Fra** Fredericia Ranger-
Ox **Va** Varde **Fa** Fredericia banegård
 Oks- **TI** Taulov **Gfa** Fredericia
 bøl- **Es** Esbjerg **Bm** Bramming **Lk** Lunderskov **Kd** Kolding Godsstation
 Rb Ribe **Oj** Vojens **Had** Haderslev Vest **Sno** Snoghøj
 Æk Skærbæk **Rq** Rødekro **Åa** Aabenraa
 Tdr Tønder **Te** Tinglev **Sdb** Sønderborg
 Tdgr Landegr. **Pa** Padborg
 Anb Niebüll **Fw** Flensburg Weiche **Fib** Flensburg

Stednavneforkortelser omkring Struer

Bn Bedsted Thy **Ny** Nykøbing Mors
Ur Hurup Thy **Gy** Glyngøre
Thb **Yd** Ydby
 Thyborøn Havn **Ln** Lyngs
Røn Rønland **Hw** Hvidbjerg
Hbø Harboør **Ul** Uglev
 No Oddesund Nord **Sk** Skive **Hø**
Lmv Lemvig **Um** Humlum **Røb** Rønbjerg Højslev
Bnt **Str** **Han** **Vp** Vinderup **Sm**
 Bonnet Struer Handbjerg Stoholm
Bmk **Hm** Hjerm **Ra**
 Bækmarksbro Ravnstrup
Vem **Bu** Bur **Ho** Holstebro **Vg**
 Vemb **Ts** Tvis Viborg
Uf Ulfborg **Uu** Avlum **Kp**
Tm Tim **Id** Vildbjerg Karup
He Hee **lb** Skibbild
Rj Ringkøbing **Dæ** **Gp** Gødstrup **Hr** Herning
 Lm Lem Videbæk **Stu** Studsgård **Hrm**
 Sj **Bs** **Td** **Kæ** Kibæk Herning
 Skjern Borris Trolldhede Messecenter

Stednavneforkortelser på Fyn

Sb Strib
Md Middelfart
 Od Odense
Ac Assens **Ng** Nyborg
 Re Ringe
Få
 Faaborg **Svg** Svendborg

En udførlig liste over stednavneforkortelser findes på **Banesiden** under <http://www.john-nissen.dk/banesiden/Forkortelser/fork.php>

Stednavneforkortelser på Sjælland, Lolland-Falster

Tvl Tisvildeleje **Gll** Gilleleje Helsingborg
Hun Hundested **Kgg** Kagerup **Hg** Helsingør **Hbg**
Nks Nykøbing S **Frv** Frederiksværk **Hi** Hillerød
Fs Frederikssund **Fm** Farum
Kb Kalundborg **Hk** Holbæk **Nær** Nærum
Gv Gørlev **Tø** Tølløse **Ro** Roskilde **Kh** København H
Øn Høng **Rg** Ringsted **Kj** Køge **Kjn** Køge Nord
Kø Korsør **Sg** Slagelse **Hrl** Hårlev
Da Dalmose **Rdg** Rødvig
Ss Skælskør **Næ** Næstved **Fxl** Fakse Lp.
Vo Vordingborg
Nsk Nakskov **Mrb** Maribo **Nf** Nykøbing F
Rf Rødby Færge **Ge** Gedser
Pu Puttgarden **Wü** Warnemünde

Stednavneforkortelser omkring København

Hi Hellerup
Sam Svanemøllen
Hgl Helgoland
Kk Østerport
Kn Nørreport
Kh København H
Ro Roskilde **Hh** Hedehusene **Htå** Høje Taastrup **Gl** Glostrup **Hif** Hvidovre **Fjern** **Val** Valby **Blv** Belvedere
Gb København G
Ig Vigerslev **Klv** Kalvebod
Kbh. Lufthavn **Cph**
Kastrup klagøringscenter **Kac**

Stednavneforkortelser omkring Næstved

Tø Tølløse **Ro** Roskilde
Hv Hvalsø **Lj** Lejre **Gt** Gadstrup
Vy Viby Sj **Hd** Havdrup
Bo Borup **Lw** Lille Skensved
Ky Kværkeby **Ølb** Ølby **Kjn**
Rg Ringsted **Kj** Køge Køge Nord
Mbæ Møllebækken **Hf** Herfølge
Gz Glumsø **Th** Tureby
Ris Risleve **Hz** Haslev
OI Holme-Olstrup
Næn Næstved Nord
Næ Næstved
Myg Myrup Grusgrav
Lu Lundby
Vo Vordingborg
Mn Masnedø
Oh Orehoved